



รายงานผลการติดตามและประเมินผล
แผนพัฒนาท้องถิ่น(พ.ศ.๒๕๖๖-๒๕๗๐)
ของเทศบาลตำบลศาลาด่าน
ประจำปีงบประมาณพ.ศ. ๒๕๖๘





ประกาศคณะกรรมการติดตามและประเมินผลแผนพัฒนา
เทศบาลตำบลศาลาด่าน
เรื่อง รายงานผลการติดตามและประเมินผลแผนพัฒนาเทศบาลตำบลศาลาด่าน
ประจำปีงบประมาณ พ.ศ.๒๕๖๘ (๑ ตุลาคม ๒๕๖๗ - ๓๐ กันยายน ๒๕๖๘)

ตามที่ เทศบาลตำบลศาลาด่าน ได้ดำเนินการตามแผนพัฒนาท้องถิ่นพ.ศ.๒๕๖๖-๒๕๗๐ เพื่อเป็นการพัฒนาตำบลศาลาด่าน ตามแนวทางการพัฒนาที่กำหนดไว้ในยุทธศาสตร์การพัฒนา ตำบลศาลาด่าน ให้มีความสอดคล้องกับสถานะในปัจจุบันและเป็นไปตามความต้องการของประชาชนใน ท้องถิ่น

ทั้งนี้ คณะกรรมการติดตามและประเมินผลแผนพัฒนาเทศบาลตำบลศาลาด่าน ได้มีการ ติดตาม ประเมินผลและสรุปรายงานการติดตามและประเมินผลแผนพัฒนาเทศบาลตำบลศาลาด่าน ตามระเบียบกระทรวงมหาดไทย ว่าด้วยการจัดทำแผนพัฒนาขององค์กรปกครองส่วนท้องถิ่น พ.ศ.๒๕๔๘ และแก้ไขเพิ่มเติมจนถึงปัจจุบัน และได้มีการประชุมเพื่อพิจารณาผลการดำเนินงานไปแล้ว เมื่อวันที่ ๑๒ เดือนกุมภาพันธ์ พ.ศ.๒๕๖๘ ที่ผ่านมา

ดังนั้น เทศบาลตำบลศาลาด่าน และคณะกรรมการติดตามและประเมินผลแผนพัฒนา เทศบาลตำบลศาลาด่าน จึงขอประกาศ รายงานผลการติดตามและประเมินผลแผนพัฒนาเทศบาลตำบล ศาลาด่าน ประจำปีงบประมาณ พ.ศ.๒๕๖๗ (๑ ตุลาคม ๒๕๖๗- ๓๐ กันยายน ๒๕๖๘) ให้ประชาชนทั่วไป ได้รับทราบ ตามเอกสารแนบท้ายนี้

ประกาศ ณ วันที่ ๑๒ เดือนกุมภาพันธ์ พ.ศ.๒๕๖๘

ลงชื่อ

(นายสุกฤษฎ์พงษ์ วจเจดีย์)
นายกเทศมนตรีตำบลศาลาด่าน



คำนำ

ตามพระราชบัญญัติเทศบาล พ.ศ. ๒๔๙๖ แก้ไขเพิ่มเติมถึง (ฉบับที่ ๑๔) พ.ศ. ๒๕๖๒ มาตรา ๕๐ วรรคท้าย และพระราชบัญญัติกำหนดแผนและขั้นตอนการกระจายอำนาจให้แก่องค์กรปกครองส่วนท้องถิ่น พ.ศ. ๒๕๔๒ แก้ไขเพิ่มเติมถึง (ฉบับที่ ๒) พ.ศ. ๒๕๔๙ หมวด ๒ มาตรา ๑๖ (๑) ประกอบกับระเบียบกระทรวงมหาดไทย ว่าด้วยการจัดทำแผนพัฒนาขององค์กรปกครองส่วนท้องถิ่น พ.ศ. ๒๕๔๘ แก้ไขเพิ่มเติมถึง (ฉบับที่ ๓) พ.ศ. ๒๕๖๑ ได้กำหนดให้องค์กรปกครองส่วนท้องถิ่น มีอำนาจและหน้าที่ในการจัดทำแผนพัฒนาท้องถิ่นของตนเอง แผนพัฒนาท้องถิ่นนั้น หมายถึงแผนพัฒนาท้องถิ่นขององค์กรปกครองส่วนท้องถิ่น และระเบียบดังกล่าวได้กำหนดไว้ใน หมวด ๖ การติดตามและประเมินผลแผนพัฒนา ข้อ ๒๙ (๓) ข้อที่ ๓๐ (๕) และข้อที่ ๓๑

คณะกรรมการติดตามและประเมินผลแผนพัฒนาเทศบาลตำบลศาลาด่าน จึงดำเนินการตามอำนาจหน้าที่ โดยการร่วมมือของคณะอนุกรรมการติดตามและประเมินผลแผนพัฒนาเทศบาลตำบลศาลาด่าน ได้ดำเนินการติดตามและประเมินผลแผนพัฒนาท้องถิ่น (พ.ศ.๒๕๖๖ – ๒๕๗๐) รวมถึงฉบับเพิ่มเติม ฉบับแก้ไข ประจำปีงบประมาณ พ.ศ. ๒๕๖๘ ทุกฉบับ พร้อมทั้ง ได้จัดทำรายงานผลการติดตามและประเมินผลแผนพัฒนาท้องถิ่น (พ.ศ.๒๕๖๖– ๒๕๗๐) ประจำปีงบประมาณ พ.ศ. ๒๕๖๘ รอบเดือนตุลาคม พ.ศ. ๒๕๖๗ ถึง เดือนกันยายน พ.ศ. ๒๕๖๘ ฉบับนี้ขึ้น เพื่อรายงานให้ผู้บริหารทราบ เพื่อเสนอต่อสภาเทศบาลตำบลศาลาด่าน คณะกรรมการพัฒนาเทศบาลตำบลศาลาด่าน และประกาศให้ประชาชนในตำบลศาลาด่านทราบต่อไป

หากว่ารายงานผลการติดตามและประเมินผลแผนพัฒนาท้องถิ่น (พ.ศ.๒๕๖๖ – ๒๕๗๐) ประจำปีงบประมาณ พ.ศ. ๒๕๖๘ รอบเดือนตุลาคม พ.ศ. ๒๕๖๗ ถึง เดือนกันยายน พ.ศ. ๒๕๖๘ ฉบับนี้ หากขาดตกบกพร่องประการใด ก็ใคร่ขออภัย ไว้ ณ โอกาสนี้ด้วย และหากว่าท่านช่วยแนะนำข้อบกพร่องนั้น ให้คณะกรรมการติดตามและประเมินผลแผนพัฒนาเทศบาลตำบลศาลาด่านได้ทราบ เพื่อนำไปปรับปรุงและแก้ไข ก็จักขอบพระคุณเป็นอย่างยิ่ง

คณะกรรมการติดตามและประเมินผลแผนพัฒนา
เทศบาลตำบลศาลาด่าน

คำนำ

สารบัญ

บทสรุปผู้บริหารท้องถิ่น

ส่วนที่ ๑ บทนำ

- | | |
|---|---|
| ๑. ความสำคัญของการติดตามและประเมินผล | ๑ |
| ๒. วัตถุประสงค์ของการติดตามและประเมินผล | ๒ |
| ๓. ขั้นตอนการติดตามและประเมินผล | ๒ |
| ๔. เครื่องมือการติดตามและประเมินผล | ๕ |
| ๕. ประโยชน์ของการติดตามและประเมินผล | ๗ |

ส่วนที่ ๒ การติดตามและประเมินผล

- | | |
|---|----|
| ๑. สรุปผลการติดตามและประเมินผล ปีงบประมาณ พ.ศ. ๒๕๖๗ | ๙ |
| ๑.๑ ยุทธศาสตร์การพัฒนา | ๙ |
| ๑.๒ โครงการพัฒนาท้องถิ่น | ๑๑ |
| ๑.๓ ผลการดำเนินงานตามงบประมาณที่ได้รับ และการเบิกจ่ายงบประมาณ | ๑๒ |
| ๑.๔ ผลที่ได้รับจากการดำเนินงาน | ๑๗ |
| ๑.๕ ปัญหาอุปสรรคการดำเนินงานที่ผ่านมาและแนวทางการแก้ไข | ๑๙ |
| ๒. แนวทางการติดตามและประเมินผลปีงบประมาณ พ.ศ. ๒๕๖๘ | ๒๒ |

ส่วนที่ ๓ ผลการวิเคราะห์การติดตามและประเมินผล

- | | |
|---|-----|
| ๑. ผลการพิจารณาการติดตามและประเมินผลยุทธศาสตร์
เพื่อความสอดคล้องแผนพัฒนาท้องถิ่น | ๔๑ |
| ๒. ผลการพิจารณาการติดตามและประเมินผลโครงการ
เพื่อความสอดคล้องแผนพัฒนาท้องถิ่น | ๗๒ |
| ๓. การวิเคราะห์เชิงปริมาณปีงบประมาณ พ.ศ. ๒๕๖๘
(วันที่ ๑ ตุลาคม ๒๕๖๗ – ๓๐ กันยายน ๒๕๖๘) | ๗๔ |
| ๔. การวิเคราะห์เชิงคุณภาพปีงบประมาณ พ.ศ. ๒๕๖๘
(วันที่ ๑ ตุลาคม ๒๕๖๗ – ๓๐ กันยายน ๒๕๖๘) | ๑๒๗ |

ส่วนที่ ๔ สรุปผล ข้อเสนอแนะและข้อเสนอแนะ

- | | |
|--|-----|
| ๑. สรุปผลการพัฒนาท้องถิ่นในภาพรวม | ๑๓๒ |
| ๒. ข้อเสนอแนะในการจัดทำแผนพัฒนาท้องถิ่นในอนาคต | ๑๓๓ |

บทสรุปผู้บริหารท้องถิ่น

การติดตามและประเมินผลแผนพัฒนาของเทศบาลตำบลศาลาด่าน ประจำปีงบประมาณ พ.ศ. ๒๕๖๘ ช่วงวันที่ ๑ ตุลาคม ๒๕๖๗ - ๓๐ กันยายน ๒๕๖๘ เป็นการติดตามประเมินผลแผนพัฒนาตามแผนการดำเนินงานประจำปีงบประมาณ พ.ศ. ๒๕๖๘ ของเทศบาลตำบลศาลาด่าน โดยคณะกรรมการติดตามและประเมินผลแผนพัฒนาเทศบาลตำบลศาลาด่าน ร่วมกับคณะกรรมการติดตามและประเมินผลแผนพัฒนาเทศบาลตำบลศาลาด่าน เป็นผู้ดำเนินการติดตามและประเมินผลแผนพัฒนาเทศบาลตำบลศาลาด่าน ประจำปีงบประมาณ พ.ศ. ๒๕๖๘ ช่วงวันที่ ๑ ตุลาคม ๒๕๖๗ - ๓๐ กันยายน ๒๕๖๘ ซึ่งประกอบด้วยสาระสำคัญ ๔ ส่วน ได้แก่

ส่วนที่ ๑ บทนำ เป็นส่วนที่กล่าวถึงความสำคัญของการติดตามและประเมินผล วัตถุประสงค์ของการติดตามและประเมินผล ขั้นตอนการติดตามและประเมินผล เครื่องมือการติดตามและประเมินผล และประโยชน์ของการติดตามและประเมินผล ซึ่งสรุปประเด็นสั้นๆ ดังนี้ การติดตามและประเมินผลแผนพัฒนาจะส่งผลให้เกิดกระบวนการพัฒนาอย่างเข้มแข็งและยั่งยืน จะทำให้องค์กรปกครองส่วนท้องถิ่นทราบถึงจุดแข็ง จุดอ่อน โอกาส และอุปสรรค ในการพัฒนา ทำให้การกำหนดทิศทางการพัฒนาในปีต่อๆ ไป ให้มีศักยภาพเพิ่มมากขึ้น โดยการติดตามและประเมินผลแผนพัฒนาท้องถิ่นเป็นเครื่องมือในการบริหารราชการท้องถิ่น ทำให้ทราบถึงสภาพผลการดำเนินงาน ปัญหา อุปสรรคของแต่ละภารกิจ นำไปสู่การเร่งรัด ปรับปรุง แก้ไขข้อบกพร่อง หรือยกเลิกโครงการแล้วแต่กรณี ซึ่งข้อมูลดังกล่าวข้างต้น นำมาจากการดำเนินการของคณะกรรมการคณะกรรมการติดตามและประเมินผลแผนพัฒนาเทศบาลตำบลศาลาด่าน ร่วมกับคณะกรรมการติดตามและประเมินผลแผนพัฒนาเทศบาลตำบลศาลาด่าน โดยดำเนินการตามระเบียบกระทรวงมหาดไทยว่าด้วยการจัดทำแผนพัฒนาขององค์กรปกครองส่วนท้องถิ่น พ.ศ. ๒๕๔๘ และแก้ไขเพิ่มเติม (ฉบับที่ ๒) พ.ศ. ๒๕๕๙ และ (ฉบับที่ ๓) พ.ศ. ๒๕๖๑ ข้อที่ ๒๙ ผ่านเครื่องมือการทดสอบ การสัมภาษณ์ แบบสำรวจ การสังเกต และข้อมูลในระบบเอกสาร นำมาเข้าที่ประชุมเพื่อสรุปผลการติดตามและประเมินผล เพื่อเสนอให้ผู้บริหารท้องถิ่น และสมาชิกสภาท้องถิ่นนำไปใช้แก้ไขปัญหาระหว่างการดำเนินโครงการ หรือนำข้อมูลที่ได้นำไปใช้เพื่อประโยชน์ในการวางแผนพัฒนาในอนาคต ต่อไป

ส่วนที่ ๒ การติดตามและประเมินผล เป็นส่วนที่ประกอบไปด้วย ๒ ส่วนหลักๆ คือ

๑. สรุปผลการติดตามและประเมินผล ปีงบประมาณ พ.ศ. ๒๕๖๗ อาทิ ยุทธศาสตร์การพัฒนาท้องถิ่น โครงการพัฒนาท้องถิ่น ผลการดำเนินงานตามงบประมาณที่ได้รับและการเบิกจ่ายงบประมาณ ผลที่ได้รับจากการดำเนินงาน รวมถึงปัญหาอุปสรรคการดำเนินงานที่ผ่านมาและแนวทางแก้ไข ซึ่งสรุปประเด็นสั้นๆ ดังนี้

ยุทธศาสตร์การพัฒนาของเทศบาลตำบลศาลาด่าน ประกอบด้วย ๔ ยุทธศาสตร์

ยุทธศาสตร์ที่ ๑ ด้านการพัฒนาทรัพยากรการท่องเที่ยว โครงการตามแผนพัฒนาท้องถิ่น ๔๔ โครงการ โครงการตามแผนการดำเนินงาน ๑๘ โครงการ กรอบแผนการดำเนินงาน รอบ ๖ เดือน ๑๐ โครงการ และได้ดำเนินการจนเกิดผลสัมฤทธิ์ตามวัตถุประสงค์ที่ตั้งไว้ จำนวน ๕ โครงการ คิดเป็นร้อยละ ๕๐.๐๐ ของโครงการตามแผนการดำเนินงานกรอบแผนการดำเนินงาน รอบ ๖ เดือน รวมงบประมาณที่ตั้งไว้ ๕,๑๙๖,๐๐๐.๐๐ บาท และงบประมาณที่เบิกจ่าย ๑,๘๔๑,๓๖๐.๐๐ บาท

ยุทธศาสตร์ที่ ๒ ด้านการพัฒนาโครงสร้างพื้นฐานโครงการตามแผนพัฒนาท้องถิ่น ๔๑ โครงการ โครงการตามแผนการดำเนินงาน ๙ โครงการ กรอบแผนการดำเนินงาน รอบ ๖ เดือน ๔ โครงการ และดำเนินการให้เกิดผลสัมฤทธิ์ตามวัตถุประสงค์ที่ตั้งไว้ จำนวน ๐ โครงการ คิดเป็นร้อยละ ๐.๐๐ ของโครงการตามแผนการ

ดำเนินงานกรอบแผนการดำเนินงาน รอบ ๖ เดือน รวมงบประมาณที่ตั้งไว้ ๗,๔๙๓,๓๐๐.๐๐ บาท และงบประมาณที่เบิกจ่าย ๐.๐๐ บาท

ยุทธศาสตร์ที่ ๓ ด้านการพัฒนาคุณภาพชีวิตและสังคมโครงการตามแผนพัฒนาท้องถิ่น ๑๓๐ โครงการ โครงการตามแผนการดำเนินงาน ๙๕ โครงการ กรอบแผนการดำเนินงาน รอบ ๖ เดือน ๖๖ โครงการ และดำเนินการจนเกิดผลสัมฤทธิ์ตามวัตถุประสงค์ที่ตั้งไว้ จำนวน ๕๓ โครงการ คิดเป็นร้อยละ ๘๐.๓๐ ของโครงการตามแผนการดำเนินงานรวมงบประมาณที่ตั้งไว้ ๑๙,๖๗๘,๒๒๐.๐๐ บาท และงบประมาณที่เบิกจ่าย ๑๑,๒๖๕,๗๙๖.๐๐ บาท

ยุทธศาสตร์ที่ ๔ ด้านการพัฒนาระบบการบริหารจัดการและการบริหารงานโปร่งใส โครงการตามแผนพัฒนาท้องถิ่น ๓๑ โครงการ โครงการตามแผนการดำเนินงาน ๗ โครงการ กรอบแผนการดำเนินงาน รอบ ๖ เดือน ๔ โครงการ และดำเนินการจนเกิดผลสัมฤทธิ์ตามวัตถุประสงค์ที่ตั้งไว้ จำนวน ๔ โครงการ คิดเป็นร้อยละ ๑๐๐.๐๐ ของโครงการตามแผนการดำเนินงานรวมงบประมาณที่ตั้งไว้ ๑,๕๒๐,๖๐๐.๐๐ บาท และงบประมาณที่เบิกจ่าย ๒๔๔,๗๗๕.๐๐ บาท

สรุปโครงการ ทั้ง ๔ ยุทธศาสตร์ตามแผนพัฒนาท้องถิ่นประจำปีงบประมาณ ๒๕๖๗ จำนวน ๒๔๖ โครงการ โครงการตามแผนการดำเนินงาน ๑๓๒ โครงการ ดำเนินการจนเกิดผลสัมฤทธิ์ตามวัตถุประสงค์ที่ตั้งไว้ จำนวน ๑๑๑ โครงการ (รวมกันเงิน ๗ โครงการ)คิดเป็นร้อยละ ๘๔.๐๙ ของโครงการตามแผนการดำเนินงาน รวมงบประมาณที่ตั้งไว้ ๓๓,๙๐๘,๑๒๐.๐๐ บาท และงบประมาณที่เบิกจ่าย ๒๓,๕๐๘,๙๗๖.๘๘ บาท โดยมีปัญหาอุปสรรคในการดำเนินการ คือ เทศบาลตำบลศาลาด่านไม่สามารถดำเนิน กิจกรรม/โครงการตามแผนการดำเนินงานประจำปี ได้ครบถ้วน ๑๐๐ % อยู่ ๓ ประเด็นดังนี้

- ๑) บุคลากร พนักงาน เจ้าหน้าที่ ไม่เพียงพอตามภาระหน้าที่ ตลอดจนเครื่องมือ อุปกรณ์ เครื่องใช้ในการปฏิบัติงาน บริการสาธารณะไม่เพียงพอ อาทิ รถดับเพลิง หน้าชุดหลัง ระบบเตาเผาขยะที่มีคุณภาพ ระบบบำบัดน้ำเสียสาธารณะ ฯลฯ ทำให้เทศบาลตำบลศาลาด่าน ไม่สามารถแก้ไขปัญหาให้กับพี่น้องประชาชน ตำบลศาลาด่านได้ทันท่วงที และมีประสิทธิภาพสูงสุดต่อพี่น้องประชาชนในตำบลศาลาด่าน
- ๒) พื้นที่ตำบลศาลาด่าน เป็นพื้นที่ที่เหมาะสมในการพัฒนาเพิ่มศักยภาพการท่องเที่ยว แต่ติดปัญหาการใช้พื้นที่กับหน่วยงานที่เกี่ยวข้อง อาทิ พื้นที่ป่า พื้นที่ล่งน้ำ ลำน้ำ พื้นที่ถนน สะพาน ท่าเรือ สิ่งก่อสร้างในความรับผิดชอบของหน่วยงานอื่น ทำให้การปรับปรุง หรือก่อสร้างพัฒนาโครงการใหม่ล่าช้า และเสียโอกาสในการพัฒนาเทศบาลตำบลศาลาด่าน
- ๓) รัฐบาลประกาศใช้พระราชกฤษฎีกากดภาษีสำหรับที่ดินและสิ่งปลูกสร้างบางประเภท ฉบับที่ ๓ พ.ศ. ๒๕๖๖ ซึ่ง มาตรา ๓ พระราชกฤษฎีกาดังกล่าว กำหนดให้ใช้อัตราภาษีตามประเภทการใช้ประโยชน์หรือเงื่อนไขบางอย่าง สำหรับ การจัดเก็บภาษีปีภาษี พ.ศ. ๒๕๖๖ ทำให้รายได้ของเทศบาลตำบลศาลาด่าน ไม่เป็นไปตามเป้าหมายที่วางไว้ ทำให้ต้องเปลี่ยนแปลงแผนการใช้จ่ายงบประมาณใหม่

แนวทางการแก้ไข

- ๑) เร่งผลักดัน คณะกรรมการกลางพนักงานเทศบาล คณะกรรมการพนักงานเทศบาลจังหวัด หรือคณะกรรมการมาตรฐานการบริหารงานบุคคลส่วน

ท้องถิ่น แล้วแต่กรณี เพื่อพิจารณาจัดการสอบ หรือสรรหาบุคลากรให้เพียงพอ ตลอดจนการพัฒนาองค์กรให้มีความพร้อมด้านเครื่องมือ อุปกรณ์ เครื่องใช้ในการปฏิบัติงาน บริการสาธารณะให้เพียงพอ อาทิ รถตัดหญ้าชุดหลัง ระบบเตาเผาขยะที่มีคุณภาพ ระบบบำบัดน้ำเสียสาธารณะ ฯลฯ

- ๒) ผลักดัน คณะกรรมการการกระจายอำนาจให้แก่องค์กรปกครองส่วนท้องถิ่น พิจารณากระจายอำนาจ เพิ่มบทบาทหน้าที่ในการพัฒนาพื้นที่ตามเจตนารมณ์ของผู้บริหารท้องถิ่น ผ่านการมีส่วนร่วมของประชาชนในพื้นที่ มากขึ้น และให้ลดขั้นตอนในการขอใช้พื้นที่กับหน่วยงานที่เกี่ยวข้อง อาทิ พื้นที่ป่า พื้นที่ล่งลำน้ำ พื้นที่ถนน สะพาน ท่าเรือ สิ่งก่อสร้างในความรับผิดชอบของหน่วยงานอื่น
- ๓) เร่งผลักดัน และสื่อสารให้รัฐบาลรับทราบถึงปัญหารายได้ที่องค์กรปกครองส่วนท้องถิ่นจัดเก็บเองลดลง ไม่เป็นไปตามเป้าที่ประมาณการไว้ผลกระทบจากรัฐบาลประกาศใช้พระราชกฤษฎีกาลดภาษีสำหรับที่ดินและสิ่งปลูกสร้างบางประเภท ฉบับที่ ๓ พ.ศ. ๒๕๖๖ เพื่อให้รัฐบาล เยียวยาองค์กรปกครองส่วนท้องถิ่นที่ได้รับผลกระทบนี้

๒. แนวทางการติดตามและประเมินผล ปีงบประมาณ พ.ศ. ๒๕๖๘ คณะกรรมการติดตามและประเมินผล แผนพัฒนาท้องถิ่น ได้กำหนดรูปแบบการติดตามและประเมินผลยุทธศาสตร์ การติดตามและประเมินผล โครงการ พร้อมวงรอบและแนวในการติดตามและประเมินผล กำหนดเครื่องมือ และแบบสำหรับติดตามและประเมินผล เพื่อใช้ในการติดตามและประเมินผลแผนพัฒนาท้องถิ่น ปีงบประมาณ พ.ศ. ๒๕๖๘

ส่วนที่ ๓ ผลการวิเคราะห์การติดตามและประเมินผลประจำปีงบประมาณ พ.ศ. ๒๕๖๘ ประกอบไปด้วย ๔ ส่วนหลักๆ คือ

๑. ผลการพิจารณาการติดตามและประเมินผลยุทธศาสตร์เพื่อความสอดคล้องแผนพัฒนาท้องถิ่น ประจำปีงบประมาณ พ.ศ. ๒๕๖๘ มีการสรุปคะแนนประเมินไว้คือ ๙๔.๕๒ คะแนน เต็ม ๑๐๐ คะแนน
๒. ผลการพิจารณาการติดตามและประเมินผลโครงการเพื่อความสอดคล้องแผนพัฒนาท้องถิ่น ประจำปีงบประมาณ พ.ศ. ๒๕๖๘ มีการสรุปคะแนนประเมินไว้คือ ๘๗.๐๑ คะแนน เต็ม ๑๐๐ คะแนน
๓. การวิเคราะห์เชิงปริมาณ ประจำปีงบประมาณ พ.ศ. ๒๕๖๘ (รอบวันที่ ๑ ตุลาคม ๒๕๖๗- ๓๐ กันยายน ๒๕๖๘) เป็นการสรุปจำนวนโครงการที่สามารถดำเนินการได้และจำนวนงบประมาณที่เบิกจ่าย ตามแผนการดำเนินงาน ประจำปีงบประมาณ พ.ศ. ๒๕๖๘ โดยแยกยุทธศาสตร์ แยกแผนงาน สรุปคร่าวๆได้ดังนี้
 ๑. ยุทธศาสตร์ที่ ๑ ด้านการพัฒนาทรัพยากรการท่องเที่ยว โครงการตามแผนพัฒนาท้องถิ่น ๔๔ โครงการ โครงการตามแผนการดำเนินงาน ๒๐ โครงการ และได้ดำเนินการจนเกิดผลสัมฤทธิ์ตามวัตถุประสงค์ที่ตั้งไว้ จำนวน ๑๒ โครงการ คิดเป็นร้อยละ ๖๐.๐๐ ของโครงการตามแผนการดำเนินงานกรอบแผนการดำเนินงาน รอบ ๖ เดือน รวมงบประมาณที่ตั้งไว้ ๔,๔๘๗,๐๐๐.๐๐บาท และงบประมาณที่เบิกจ่าย ๓,๒๒๒,๑๑๗.๙๙ บาท
 ๒. ยุทธศาสตร์ที่ ๒ ด้านการพัฒนาโครงสร้างพื้นฐานโครงการตามแผนพัฒนาท้องถิ่น ๔๑ โครงการ โครงการตามแผนการดำเนินงาน ๑๐ โครงการ และดำเนินการให้เกิดผลสัมฤทธิ์ตามวัตถุประสงค์ที่ตั้งไว้ จำนวน ๑๐ โครงการ คิดเป็นร้อยละ ๑๐๐.๐๐ ของโครงการตามแผนการดำเนินงาน รวมงบประมาณที่ตั้งไว้ ๑๐,๗๗๒,๐๐๐.๐๐บาท และงบประมาณที่เบิกจ่าย ๔,๘๗๒,๖๐๐.๐๐บาท

๓. ยุทธศาสตร์ที่ ๓ ด้านการพัฒนาคุณภาพชีวิตและสังคมโครงการตามแผนพัฒนาท้องถิ่น ๑๓๐ โครงการ โครงการตามแผนการดำเนินงาน ๙๘ โครงการ และดำเนินการจนเกิดผลสัมฤทธิ์ตามวัตถุประสงค์ที่ตั้งไว้ จำนวน ๗๖ โครงการ คิดเป็นร้อยละ ๗๗.๕๕ ของโครงการตามแผนการดำเนินงานรวมงบประมาณที่ตั้งไว้ ๒๑,๑๓๔,๕๒๑.๐๐ บาท และงบประมาณที่เบิกจ่าย ๑๘,๒๗๖,๕๙๗.๔๗ บาท

๔. ยุทธศาสตร์ที่ ๔ ด้านการพัฒนาระบบการบริหารจัดการและการบริหารงานโปร่งใส โครงการตามแผนพัฒนาท้องถิ่น ๓๐ โครงการ โครงการตามแผนการดำเนินงาน ๘ โครงการ และดำเนินการจนเกิดผลสัมฤทธิ์ตามวัตถุประสงค์ที่ตั้งไว้ จำนวน ๖ โครงการ คิดเป็นร้อยละ ๗๕.๐๐ ของโครงการตามแผนการดำเนินงานรวมงบประมาณที่ตั้งไว้ ๒,๒๒๐,๐๐๐.๐๐ บาทและงบประมาณที่เบิกจ่าย ๑,๒๑๓,๔๕๕.๑๖ บาท

สรุป โครงการตามแผนพัฒนาท้องถิ่น ๒๔๕ โครงการ โครงการตามแผนการดำเนินงาน ๑๓๖ โครงการ และดำเนินการจนเกิดผลสัมฤทธิ์ตามวัตถุประสงค์ที่ตั้งไว้ จำนวน ๑๐๔ โครงการ คิดเป็นร้อยละ ๗๖.๔๗ ของโครงการตามแผนการดำเนินงาน รวมงบประมาณที่ตั้งไว้ ๓๘,๖๑๓,๕๒๑.๐๐ และงบประมาณที่เบิกจ่าย ๒๗,๕๘๔,๗๗๐.๖๒ บาท

การวิเคราะห์เชิงคุณภาพ ประจำปีงบประมาณ พ.ศ. ๒๕๖๘ เป็นการให้คะแนนความพึงพอใจในการดำเนินงานของเทศบาลตำบลศาลาด่านในภาพรวม ในประเด็น ๘ ด้าน ดังนี้

๑. มีการเปิดโอกาสให้ประชาชนมีส่วนร่วมในโครงการ/กิจกรรม
สรุป คะแนนสูงสุดอยู่ในระดับ พอใจมาก ร้อยละ ๖๖.๖๗
๒. มีการประชาสัมพันธ์ให้ประชาชนรับรู้ข้อมูลโครงการ/กิจกรรม
สรุป คะแนนสูงสุดอยู่ในระดับ พอใจมาก ร้อยละ ๖๖.๖๗
๓. มีการเปิดโอกาสให้ประชาชนแสดงความคิดเห็นในโครงการ/กิจกรรม
สรุป คะแนนสูงสุดอยู่ในระดับ พอใจมาก ร้อยละ ๕๘.๓๓
๔. มีการรายงานผลการดำเนินงานของโครงการ/กิจกรรมให้ประชาชนทราบ
สรุป คะแนนสูงสุดอยู่ในระดับ พอใจ ร้อยละ ๖๖.๖๗
๕. มีการเปิดโอกาสให้ประชาชนตรวจสอบการดำเนินงานของโครงการ/กิจกรรม
สรุป คะแนนสูงสุดอยู่ในระดับ พอใจมาก ร้อยละ ๔๑.๖๗ และระดับ พอใจ ร้อยละ ๔๑.๖๗
๖. มีการดำเนินงานเป็นไปตามระยะเวลาที่กำหนด
สรุป คะแนนสูงสุดอยู่ในระดับ พอใจ ร้อยละ ๕๘.๓๓
๗. ผลการดำเนินงานโครงการ/กิจกรรมนำไปสู่การแก้ไขปัญหาของประชาชนในท้องถิ่น
สรุป คะแนนสูงสุดอยู่ในระดับ พอใจ ร้อยละ ๕๘.๓๓
๘. ประโยชน์ที่ประชาชนได้รับจากการดำเนินโครงการ/กิจกรรม
สรุป คะแนนสูงสุดอยู่ในระดับ พอใจมาก ร้อยละ ๕๘.๓๓

สรุปคะแนนภาพรวมทั้ง ๘ ตัวชี้วัด คะแนนสูงสุดอยู่ในระดับ พอใจ ร้อยละ ๕๐.๐๐

ผลการดำเนินงานในแต่ละยุทธศาสตร์ทั้ง ๘ ตัวชี้วัด ภาพรวมคะแนนเต็ม ๑๐

ยุทธศาสตร์ที่ ๑ ด้านการพัฒนาทรัพยากรการท่องเที่ยว	ได้คะแนน ๘ คะแนน
ยุทธศาสตร์ที่ ๒ ด้านการพัฒนาโครงสร้างพื้นฐาน	ได้คะแนน ๗ คะแนน
ยุทธศาสตร์ที่ ๓ ด้านการพัฒนาคุณภาพชีวิตและสังคม	ได้คะแนน ๘ คะแนน
ยุทธศาสตร์ที่ ๔ ด้านการพัฒนาระบบการบริหารจัดการและการบริหารงานโปร่งใส	ได้คะแนน ๘ คะแนน

ส่วนที่ ๔ สรุปผล ข้อเสนอแนะและข้อสังเกตและข้อเสนอแนะ มีการสรุปรายละเอียดผลการพัฒนาท้องถิ่นในภาพรวม และจัดทำเอกสารข้อเสนอแนะของคณะกรรมการติดตามและประเมินผลแผนพัฒนาเทศบาลตำบลศาลาด่าน เพื่อเสนอคณะผู้บริหารท้องถิ่น คณะกรรมการพัฒนาท้องถิ่น และแจ้งต่อสภาท้องถิ่น เพื่อทราบในโอกาสต่อไป

ส่วนที่ ๑ บทนำ

๑. ความสำคัญของการติดตามและประเมินผล

การติดตาม (Monitoring) และ การประเมิน (Evaluation) เป็นกระบวนการที่แตกต่างกัน มีจุดหมายไม่เหมือนกัน แต่กระบวนการทั้งสองมีความเกี่ยวข้องสัมพันธ์กัน และเมื่อนำแนวคิดและหลักการติดตามและประเมินผล (Monitoring and Evaluation) มาประสานใช้ด้วยกันอย่างเหมาะสม จะช่วยให้ผู้บริหารท้องถิ่น พนักงานเทศบาล พนักงานจ้าง สมาชิกสภาท้องถิ่น สามารถกำกับดูแล ทบทวน และพัฒนางาน พัฒนาท้องถิ่นตามแผนงาน โครงการได้อย่างมีประสิทธิภาพและประสิทธิผล การติดตามและประเมินผลแผนพัฒนาท้องถิ่นขององค์กรปกครองส่วนท้องถิ่น จึงเป็นการติดตามผลที่ให้ความสำคัญ ดังนี้

๑. ผลการปฏิบัติงานของผู้รับผิดชอบแต่ละแผนงาน โครงการเพื่อการพัฒนาองค์กรปกครองส่วนท้องถิ่นหรือกิจกรรมต่าง ๆ ที่ดำเนินการหรือไม่ได้ดำเนินการตามแผนพัฒนาท้องถิ่นที่ได้กำหนดไว้หรือไม่ รวมทั้งงบประมาณในการดำเนินงาน

๒. ผลการใช้ปัจจัยหรือทรัพยากรต่าง ๆ ในการพัฒนาองค์กรปกครองส่วนท้องถิ่นตรวจสอบดูว่าแผนงาน โครงการเพื่อการพัฒนาได้รับปัจจัยหรือทรัพยากรทั้งด้านปริมาณ และคุณภาพตามระยะเวลาที่กำหนดไว้หรือไม่อย่างไร

๓. ผลการดำเนินงาน ตรวจสอบดูว่าได้ผลตรงตามเป้าหมายที่กำหนดไว้หรือไม่เพียงใด มีปัญหาอุปสรรคอะไรบ้าง ทั้งในด้านการจัดทำแผนพัฒนาท้องถิ่น การดำเนินการตามแผนงานและโครงการเพื่อการพัฒนาท้องถิ่น และขั้นตอนต่าง ๆ ในการดำเนินการตามโครงการเพื่อการพัฒนาท้องถิ่น

๔. ความสำคัญของการติดตามและประเมินผลแผนเป็นเครื่องมือสำคัญในการทดสอบผลการดำเนินงานตามภารกิจขององค์กรปกครองส่วนท้องถิ่นว่าดำเนินการได้ตามเป้าหมายที่กำหนดไว้หรือไม่ ทำให้ทราบและกำหนดทิศทางการพัฒนาได้อย่างเป็นรูปธรรมและเกิดความชัดเจนที่จะทำให้ทราบถึงจุดแข็ง (strengths) จุดอ่อน (weaknesses) โอกาส (opportunities) ปัญหาหรืออุปสรรค (threats) ของแผนพัฒนาท้องถิ่น โครงการ กิจกรรมต่าง ๆ ซึ่งอาจเกิดจากผู้บริหารท้องถิ่น สมาชิกสภาท้องถิ่น ปลัด/รองปลัดองค์กรปกครองส่วนท้องถิ่น ผู้บริหารระดับหัวหน้าสำนัก/ผู้อำนวยการกอง บุคลากรขององค์กรปกครองส่วนท้องถิ่น สภาพพื้นที่และผู้มีส่วนเกี่ยวข้องเพื่อนำไปสู่การปรับปรุงแผนงาน โครงการพัฒนาให้เกิดความสอดคล้องกับสภาพพื้นแวล้อมในสังคมภายใต้ความต้องการและความพึงพอใจของประชาชนตำบล/องค์กรปกครองส่วนท้องถิ่น

บทสรุปของความสำคัญก็คือ ในการไปสู่การวางแผนการพัฒนาในปีต่อ ๆ ไปเพื่อให้เกิดผลสัมฤทธิ์เชิงคุณค่าในกิจการสาธารณะมากที่สุดและเมื่อพบจุดแข็งก็ต้องเร่งรีบดำเนินการและจะต้องมีความสุขรอบคอบในการดำเนินการขยายโครงการ งานต่าง ๆ ที่เป็นจุดแข็งและพึงรอโอกาสในการเสริมสร้างให้เกิดจุดแข็งนี้ และเมื่อพบปัญหาและอุปสรรคก็ต้องตั้งรับให้มั่น รอโอกาสที่จะดำเนินการและตั้งมั่นอย่างสุขุมรอบคอบพยายามลดถอยสิ่งที่เป็นปัญหาและอุปสรรค เมื่อพบจุดอ่อนต้องหยุดและถดถอยปัญหาลงให้ได้ ดำเนินการปรับปรุงให้ดีขึ้นตั้งรับให้มั่นเพื่อรอโอกาสและสุดท้ายเมื่อมีโอกาสก็จะต้องใช้พันธมิตรหรือผู้มีส่วนได้เสียในองค์กรปกครองส่วนท้องถิ่นให้เกิดประโยชน์เพื่อดำเนินการขยายแผน โครงการ งานต่าง ๆ พร้อมการปรับปรุงและเร่งรีบดำเนินการ สิ่งเหล่านี้จะถูกค้นพบเพื่อให้เกิดการพัฒนาองค์กรปกครองส่วนท้องถิ่นโดยการติดตามและประเมินผลซึ่งส่งผลให้เกิดกระบวนการพัฒนาอย่างเข้มแข็งและมีความยั่งยืน เป็นไปตามเป้าหมายประสงค์ที่ตั้งไว้ได้อย่างดียิ่ง

๒. วัตถุประสงค์ของการติดตามและประเมินผล

การติดตามและประเมินผลแผนพัฒนาท้องถิ่นมุ่งค้นหาแผนงาน โครงการที่ได้ดำเนินการไปแล้วว่า สิ่งใดควรดำเนินการต่อไปตามวัตถุประสงค์ของแผนงาน โครงการ หรือศึกษาระหว่างดำเนินการตามโครงการ เพื่อการพัฒนาท้องถิ่นว่ามีปัญหาใดควรปรับปรุงเพื่อการบรรลุเป้าหมาย ติดตามและประเมินผลแผนงาน โครงการเพื่อการพัฒนาท้องถิ่นที่ไม่ได้ดำเนินการเป็นเพราะเหตุใด เกิดปัญหาจากเรื่องใด จึงได้กำหนดเป็น วัตถุประสงค์ได้ดังนี้

๑. เพื่อเป็นเครื่องมือในการบริหารราชการท้องถิ่นขององค์กรปกครองส่วนท้องถิ่นซึ่งจะช่วย ตอบสนองภารกิจตามอำนาจหน้าที่ของหน่วยงาน รวมทั้งปรับปรุงการปฏิบัติงานให้ดีขึ้น มีประสิทธิภาพ และ ประสิทธิภาพ

๒. เพื่อให้ทราบความก้าวหน้าการดำเนินงานตามระยะเวลาและเป้าหมายที่กำหนดไว้ สภาพผล การดำเนินงาน ตลอดจนปัญหา อุปสรรคในการพัฒนาท้องถิ่นตามภารกิจที่ได้กำหนดไว้

๓. เพื่อเป็นข้อมูลสำหรับเร่งรัด ปรับปรุง แก้ไข ข้อบกพร่องของการดำเนินงาน โครงการ การยกเลิกโครงการที่ไม่เหมาะสมหรือหมดความจำเป็นขององค์กรปกครองส่วนท้องถิ่น

๔. เพื่อทราบถึงสภาพการบริหารการใช้จ่ายงบประมาณขององค์กรปกครองส่วนท้องถิ่น

๕. เพื่อสร้างความรับผิดชอบของผู้บริหารท้องถิ่นปลัด/รองปลัดผู้บริหารระดับสำนัก/กองทุกระดับ ขององค์กรปกครองส่วนท้องถิ่นที่จะต้องผลักดันให้การดำเนินการตามแผนงาน โครงการต่าง ๆ เป็นไปอย่างมี ประสิทธิภาพ บรรลุวัตถุประสงค์กับให้เกิดประโยชน์กับผู้มีส่วนได้เสีย ผู้มีส่วนเกี่ยวข้อง ประชาชนในตำบลศาลา ด่าน หรือสังคมส่วนรวมมากที่สุด

๖. เพื่อติดตามและประเมินผลการดำเนินงานตามตัวชี้วัดร้อยละความสำเร็จของการปฏิบัติงานตาม แผนงาน/โครงการของสำนัก/กอง/ฝ่ายต่าง ๆ ในปีงบประมาณ พ.ศ. ๒๕๖๗

๓. ขั้นตอนการติดตามและประเมินผล

ระเบียบกระทรวงมหาดไทยว่าด้วยการจัดทำแผนพัฒนาขององค์กรปกครองส่วนท้องถิ่น พ.ศ. ๒๕๔๘ และแก้ไขเพิ่มเติม (ฉบับที่ ๓) พ.ศ. ๒๕๖๑ ข้อ ๒๙ กำหนดว่า คณะกรรมการติดตามและประเมินผล แผนพัฒนาท้องถิ่น มีอำนาจหน้าที่ ดังนี้

(๑) กำหนดแนวทาง วิธีการในการติดตามและประเมินผลแผนพัฒนา

(๒) ดำเนินการติดตามและประเมินผลแผนพัฒนา

(๓) รายงานผลและเสนอความเห็นซึ่งได้จากการติดตามและประเมินผลแผนพัฒนาต่อผู้บริหารท้องถิ่นเพื่อให้ ผู้บริหารท้องถิ่นเสนอต่อสภาท้องถิ่น และคณะกรรมการพัฒนาท้องถิ่นพร้อมทั้งประกาศผลการติดตามและ ประเมินผลแผนพัฒนาให้ประชาชนในท้องถิ่นทราบในที่เปิดเผยภายในสิบห้าวันนับแต่วันรายงานผลและเสนอ ความเห็นดังกล่าวและต้องปิดประกาศไว้เป็นระยะเวลาไม่น้อยกว่าสามสิบวันโดยอย่างน้อยปีละ หนึ่งครั้งภายใน เดือนธันวาคมของทุกปี

(๔) แต่งตั้งคณะอนุกรรมการหรือคณะทำงานเพื่อช่วยปฏิบัติงานตามที่เห็นสมควร

๑. การดำเนินการติดตามและประเมินผล

คณะกรรมการติดตามและประเมินผลแผนพัฒนาท้องถิ่น มีจำนวน ๑๑ คน ประกอบด้วย

๑) สมาชิกสภาท้องถิ่นที่สภาท้องถิ่นคัดเลือกจำนวน ๓ คน

๒) ผู้แทนประชาคมท้องถิ่นที่ประชาคมท้องถิ่นคัดเลือกจำนวน ๒ คน

๓) ผู้แทนหน่วยงานที่เกี่ยวข้องที่ผู้บริหารท้องถิ่นคัดเลือกจำนวน ๒ คน

๔) หัวหน้าส่วนการบริหารที่คัดเลือกกันเองจำนวน ๒ คน

๕) ผู้ทรงคุณวุฒิที่ผู้บริหารท้องถิ่นคัดเลือกจำนวน ๒ คน

คณะกรรมการติดตามและประเมินผลแผนพัฒนาท้องถิ่นขององค์กรปกครองส่วนท้องถิ่น ต้องดำเนินการให้การติดตามและประเมินผลแผนพัฒนาท้องถิ่นบรรลุวัตถุประสงค์ตามแผนพัฒนาท้องถิ่น ดังนี้

๑. ประชุมเพื่อกำหนดกรอบแนวทาง และวิธีการติดตามและประเมินผลแผนพัฒนาท้องถิ่น โดยการกำหนดกรอบ แนวทาง วิธีการ และห้วงเวลาให้เหมาะสมกับองค์กรปกครองส่วนท้องถิ่น

๒. ดำเนินการติดตามและประเมินพัฒนาท้องถิ่นตามกรอบแนวทาง วิธีการ และห้วงเวลาที่กำหนด โดยสามารถติดตามและประเมินผลได้ตลอดระยะเวลา

๓. รายงานผลและเสนอความเห็นซึ่งได้จากการติดตามและประเมินผลแผนพัฒนาท้องถิ่นต่อผู้บริหารท้องถิ่นเพื่อดำเนินการต่อไป

๒. การกำหนดแนวทางและวิธีการ

คณะกรรมการติดตามและประเมินผลแผนพัฒนาท้องถิ่นขององค์กรปกครองส่วนท้องถิ่นได้กำหนดการแบ่งขั้นตอนเพื่อเป็นการกำหนดแนวทางและวิธีการสำหรับการติดตามและประเมินผลแผนพัฒนาขององค์กรปกครองส่วนท้องถิ่นดังนี้

๒.๑ การกำหนดวัตถุประสงค์และขอบเขตการติดตามและประเมินผล การติดตามยุทธศาสตร์และโครงการเพื่อการพัฒนาท้องถิ่น จะเริ่มดำเนินการศึกษาและรวบรวมข้อมูลของโครงการที่จะติดตามว่ามีวัตถุประสงค์หลักอะไร มีการกำหนดการติดตามและประเมินผลไว้หรือไม่ (ซึ่งดูได้จากการกำหนดตัวชี้วัด : KPI) ถ้ากำหนดไว้แล้วมีความชัดเจนเพียงใด ใครเป็นผู้รับผิดชอบ ใครเป็นผู้ใช้ผลการติดตาม เป็นต้น จากนั้นศึกษาว่าผู้ใช้ผลการนำไปใช้ประโยชน์อย่างไร เมื่อใด ข้อมูลหลักๆ ที่ต้องการคืออะไร ต้องการให้รายงานผลอย่างไร มีข้อเสนอแนะในการติดตามผลอย่างไร ซึ่งการศึกษาดังกล่าวอาจใช้วิธีสัมภาษณ์และ/หรือสังเกตแล้วนำผลที่ได้มากำหนดเป็นวัตถุประสงค์และขอบเขตในการติดตาม

๒.๒ วางแผนติดตามและประเมินผลจะนำวัตถุประสงค์และขอบเขตในการติดตามงานจาก ข้อ ๒.๑ มาวิเคราะห์ แล้วเขียนรายละเอียด ซึ่งประกอบด้วย ประเด็นหลักๆ คือ วัตถุประสงค์การติดตามแหล่งข้อมูล เวลาที่เก็บข้อมูล วิธีการเก็บรวบรวมข้อมูล และวิธีการวิเคราะห์ข้อมูล จากนั้นสร้างเครื่องมือซึ่งส่วนใหญ่จะเป็นแบบสัมภาษณ์หรือแบบสอบถาม กำหนดการทดลองและปรับปรุงเครื่องมือ

๒.๓ ดำเนินการหรือปฏิบัติตามแผนพัฒนาท้องถิ่นเป็นการดำเนินการตามวัตถุประสงค์และขั้นตอนที่ได้กำหนดไว้ ซึ่งสิ่งสำคัญที่ต้องการในขั้นนี้ คือ ข้อมูลจากแหล่งต่างๆ ดังนั้น แม้จะวางแผนพัฒนาท้องถิ่นไว้ดีและได้ข้อมูลที่มีคุณภาพเพียงใดก็ตาม แต่ถ้าในเชิงปริมาณได้น้อยก็ต้องติดตามเพิ่มจนกว่าจะได้ครบขั้นต่ำตามที่กำหนดไว้ตามแผนพัฒนาท้องถิ่น

๒.๔ การวิเคราะห์ข้อมูลเป็นการวิเคราะห์ตามวัตถุประสงค์ของการติดตามที่กำหนดไว้แต่ละโครงการตามตัวชี้วัดที่กำหนดไว้ โดยอาจใช้วิธีการทางสถิติพื้นฐาน เช่น การแจกแจง ค่าร้อยละ ค่าเฉลี่ย ค่าเบี่ยงเบนมาตรฐาน จำนวน เป็นต้น หรืออาจใช้การวิเคราะห์แบบ Matrix การพรรณนาเปรียบเทียบการเขียน Flow Chart การแสดงแผนภูมิแกนต์ (Gantt Chart) หรืออาจใช้หลายๆวิธีประกอบกันตามความเหมาะสมของพื้นที่องค์กรปกครองส่วนท้องถิ่น

๒.๕ รายงานตามแบบแผนพัฒนาท้องถิ่นเป็นการรายงานให้ผู้เกี่ยวข้องทราบโดยรายงานตามแบบที่กำหนดไว้ตามแผนพัฒนาท้องถิ่นทั้งนี้ การรายงานผลการติดตามแผนงานโครงการหนึ่งๆ อาจมีหลายลักษณะก็ได้ตามความเหมาะสมขององค์กรปกครองส่วนท้องถิ่นในการรายงานผลการติดตามโครงการอาจเขียนเป็นรายงานเชิงเทคนิคซึ่งประกอบด้วยก็ได้ความเป็นมาของโครงการที่จะติดตามโดยสรุปวัตถุประสงค์และประโยชน์ที่คาดว่าจะได้รับจากการติดตามซึ่งจะปรากฏในส่วนที่ ๒ , ส่วนที่ ๓ และส่วนที่ ๔

๒.๖ รายงานผลคณะกรรมการติดตามและประเมินผลแผนพัฒนาท้องถิ่น รายงานผลและเสนอความเห็นซึ่งได้จากการติดตามและประเมินผลแผนพัฒนาขององค์กรปกครองส่วนท้องถิ่นต่อผู้บริหารท้องถิ่น เพื่อให้ผู้บริหารท้องถิ่นเสนอต่อสภาท้องถิ่นและคณะกรรมการพัฒนาท้องถิ่นขององค์กรปกครองส่วนท้องถิ่นโดยอย่างน้อยปีละสองครั้งภายในเดือนเมษายนและภายในเดือนตุลาคมของทุกปี

๒.๗ การวินิจฉัยสั่งการการนำเสนอเพื่อให้เกิดการเปลี่ยนแปลง ปรับปรุง แก้ไขที่ดีหลังจากคณะกรรมการติดตามและประเมินผลแผนพัฒนาขององค์กรปกครองส่วนท้องถิ่นหรือผู้เกี่ยวข้องหรือผู้มีอำนาจในสำนัก กอง ฝ่ายต่าง ๆ ได้รับรายงานสรุปแล้วจะวินิจฉัย/สั่งการ เพื่อแก้ไขปัญหาที่ได้จากรายงานสรุป ซึ่งอาจกระทำโดยตรงหรือเสนอรายงานตามสายบังคับบัญชาก็ได้ตามความเหมาะสมต่อผู้บริหารท้องถิ่น

๓. การรายงานผล

คณะกรรมการติดตามและประเมินผลแผนพัฒนาขององค์กรปกครองส่วนท้องถิ่นมีอำนาจหน้าที่ในการรายงานผลและเสนอความเห็นซึ่งได้จากการติดตามและประเมินผลแผนพัฒนาต่อผู้บริหารท้องถิ่น เพื่อให้ผู้บริหารท้องถิ่นเสนอต่อสภาท้องถิ่นและคณะกรรมการพัฒนาขององค์กรปกครองส่วนท้องถิ่นโดยอย่างน้อยปีละสองครั้งภายในเดือนเมษายนและภายในเดือนตุลาคมของทุกปี

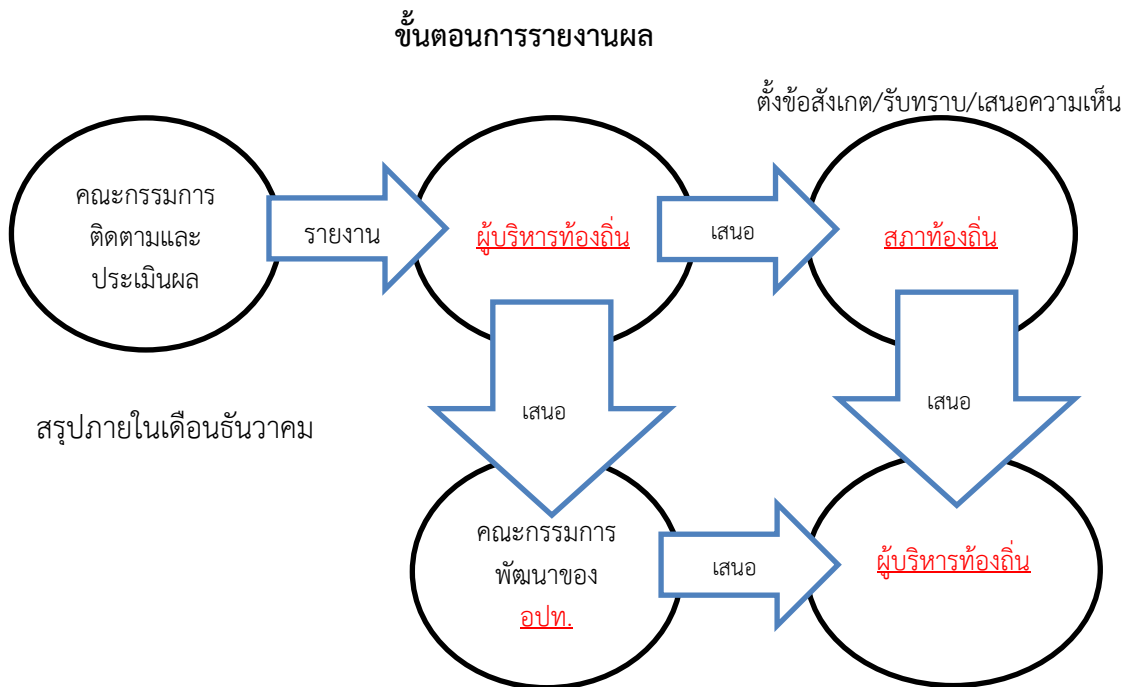

ประกาศผลการติดตามและประเมินผลแผนพัฒนาให้ประชาชนในตำบล./อปท. ...ทราบในที่เปิดเผยภายในสิบห้าวันนับแต่วันรายงานผลและเสนอความเห็นดังกล่าวและต้องปิดประกาศไว้เป็นระยะเวลาไม่น้อยกว่าสามสิบวัน

๔. เครื่องมือการติดตามและประเมินผล

เครื่องมือการติดตามและประเมินผลแผนพัฒนาท้องถิ่น (Monitoring and evaluation tools for local development plans) เป็นสิ่งของ วัสดุ อุปกรณ์หรือเทคนิควิธีการที่คณะกรรมการติดตามและประเมินผลแผนพัฒนาองค์กรปกครองส่วนท้องถิ่นใช้ในการเก็บข้อมูลการติดตามผลรวมทั้งโดยการพิจารณาเลือกใช้เครื่องมือและเทคนิควิธีการที่คณะกรรมการติดตามและประเมินผลแผนพัฒนาท้องถิ่นได้คิดสร้างไว้เพื่อใช้ในการติดตามและประเมินผล เช่น แบบสอบถามวัดทัศนคติมาตราส่วนประมาณค่า และวิธีการ เป็นต้น และหรือโดยการสร้างเครื่องติดตามและประเมินผลแผนพัฒนาท้องถิ่นได้แก่แบบสอบถาม (Questionnaires) แบบสัมภาษณ์ (Interview) และแบบสังเกตการณ์ (Observation) เป็นต้น โดยอาศัยสภาพพื้นที่ทั่วไป อำนาจหน้าที่ ภารกิจขององค์กรปกครองส่วนท้องถิ่นรวมถึงผู้มีส่วนได้เสียในท้องถิ่นรวมทั้งเกณฑ์มาตรฐาน แบบต่าง ๆ ที่ได้กำหนดขึ้นหรือการนำไปทดลองใช้เพื่อปรับปรุงแก้ไขแล้ว จึงนำเครื่องมือการติดตามและประเมินผลแผนพัฒนาท้องถิ่นไปใช้ในการปฏิบัติงานจริงหรือภาคสนาม ดำเนินการสำรวจและเก็บข้อมูล วิเคราะห์ข้อมูลสรุปข้อมูลที่เป็นจริงต่อไป

๑. กรอบและแนวทางในการติดตามและประเมินผล

คณะกรรมการติดตามและประเมินผลแผนพัฒนาท้องถิ่นขององค์กรปกครองส่วนท้องถิ่นกำหนดกรอบและแนวทางในการติดตามและประเมินผล ดังนี้

๑.๑ กำหนดกรอบเวลา (Time&TimeFrame) โดยกำหนดกรอบระยะเวลา ดังนี้

๑) ประชุมคณะกรรมการติดตามและประเมินผลแผนพัฒนาท้องถิ่นขององค์กรปกครองส่วนท้องถิ่นอย่างน้อยสองไตรมาส ๑ ครั้ง

๒) สรุปผลการติดตามและประเมินผลทุกสองไตรมาส และสรุปภาพรวมของไตรมาสที่ผ่านมาทุกครั้ง

๓) รายงานผลและเสนอความเห็นซึ่งได้จากการติดตามและประเมินผลแผนพัฒนาต่อผู้บริหารท้องถิ่นภายในวันที่ ๑๕ เมษายน และภายในวันที่ ๑๕ ตุลาคม หรืออย่างน้อยปีละ ๑ ครั้ง ภายในเดือนธันวาคม เพื่อให้ผู้บริหารท้องถิ่นเสนอสภาท้องถิ่นภายในระยะเวลาที่กำหนด

๑.๒ ความสอดคล้อง (Relevance) เป็นความสอดคล้องของยุทธศาสตร์ แผนงาน โครงการ (หรือผลผลิต) ที่ได้กำหนดขึ้นมีความสอดคล้องและนำไปกำหนดเป็นวิสัยทัศน์ขององค์กรปกครองส่วนท้องถิ่น

๑.๓ ความเพียงพอ (Adequacy) กำหนดทรัพยากรสำหรับการดำเนินการติดตามและประเมินผลประกอบด้วยคน เงิน วัสดุ อุปกรณ์ เครื่องมือในการปฏิบัติงานตามศักยภาพโดยนำเครื่องมือที่มีอยู่จริงในองค์กรปกครองส่วนท้องถิ่นมาปฏิบัติงาน

๑.๔ ความก้าวหน้า (Progress) กรอบของความก้าวหน้าแผนงาน โครงการต่าง ๆ จะวัดจากรายการที่เป็นโครงการในรอบ ๕ ปี วัดได้จากช่องปีงบประมาณและที่ผ่านมา โครงการที่ต่อเนื่องจากปีงบประมาณที่ผ่านมา

๑.๕ ประสิทธิภาพ (Efficiency) เป็นการติดตามและประเมินผลความสัมพันธ์กันระหว่างผลผลิตหรือผลที่ได้รับจริงกับทรัพยากรที่ถูกใช้ไปในการพัฒนาท้องถิ่นขององค์กรปกครองส่วนท้องถิ่นซึ่งสามารถวัดได้ในเชิงปริมาณ ขนาด ความจุ พื้นที่ จำนวน ระยะเวลา เป็นต้น

๑.๖ ประสิทธิภาพ (Effectiveness) เป็นผลที่ได้จากประสิทธิภาพทำให้เกิดผลลัพธ์และผลผลิต (Outcome and Output) ซึ่งสามารถวัดได้ในเชิงปริมาณและเชิงคุณภาพหรือวัดได้เฉพาะเชิงคุณภาพ ซึ่งวัดเป็นความพึงพอใจหรือสิ่งที่ประชาชนชื่นชอบหรือการมีความสุข เป็นต้น

กำหนดแนวทางการวิเคราะห์สภาพแวดล้อมการติดตามและประเมินผลมีความจำเป็นที่จะต้องวิเคราะห์สภาพแวดล้อมขององค์กรปกครองส่วนท้องถิ่นทั้งในระดับหมู่บ้านและระดับตำบลและอาจรวมถึงอำเภอและจังหวัดด้วย เพราะมีความสัมพันธ์และปฏิสัมพันธ์ในเชิงการพัฒนาท้องถิ่นแบบองค์รวมของจังหวัดเดียวกัน

๒. ระเบียบ วิธีในการติดตามและประเมินผล

คณะกรรมการติดตามและประเมินผลแผนพัฒนาท้องถิ่นขององค์กรปกครองส่วนท้องถิ่นกำหนดระเบียบ วิธีในการติดตามและประเมินผล ดังนี้

๒.๑ ระเบียบในการติดตามและประเมินผลแผนพัฒนา ระเบียบวิธีในการติดตามและประเมินผลมีองค์ประกอบใหญ่ๆ ที่สำคัญ ๓ ประการ คือ

- ๑) ผู้เข้าร่วมติดตามและประเมินผล
- ๒) เครื่องมือ
- ๓) กรรมวิธีหรือวิธีการต่าง ๆ

๒.๒ วิธีในการติดตามและประเมินผลแผนพัฒนา

๑) การออกแบบการติดตามและประเมินผล การออกแบบเพื่อการติดตามและประเมินผลแผนพัฒนามีเป้าหมายเพื่อมุ่งตอบปัญหาการติดตามและประเมินผลได้อย่างตรงประเด็น อธิบายหรือควบคุมความผันแปรของโครงการเพื่อการพัฒนาท้องถิ่นที่จะเกิดขึ้นได้

๒) การสำรวจ (survey) เป็นการรวบรวมข้อมูลจากบันทึกหรือทะเบียนที่ผู้รับผิดชอบโครงการจัดทำไว้แล้ว หรืออาจเป็นข้อมูลที่คณะกรรมการติดตามและประเมินผลต้องจดบันทึก (record) สังเกต (observe) หรือวัด (measurement) โดยคณะกรรมการติดตามและประเมินผลจะดำเนินการในพื้นที่จากผู้มีส่วนเกี่ยวข้อง เจ้าหน้าที่บุคลากรขององค์กรปกครองส่วนท้องถิ่นเป็นข้อมูลที่มีอยู่ตามธรรมชาติ พฤติกรรม ความต้องการ ซึ่งศึกษาได้โดยวิธีการสังเกตและสามารถวัดได้

๓. กำหนดเครื่องมือที่ใช้ในการติดตามและประเมินผล

คณะกรรมการติดตามและประเมินผลแผนพัฒนาท้องถิ่นขององค์กรปกครองส่วนท้องถิ่นกำหนดเครื่องมือที่ใช้ในการติดตามและประเมินผลดังนี้

๓.๑ การทดสอบและการวัด (Tests & Measurements) วิธีการนี้จะทำการทดสอบและวัดผลเพื่อดูระดับการเปลี่ยนแปลง ซึ่งรวมถึงแบบทดสอบต่างๆ การประเมินการปฏิบัติงาน และแนวทางการวัด จะใช้เครื่องมือใดในการทดสอบและการวัดนั้นเป็นไปตามความเหมาะสมของโครงการพัฒนาท้องถิ่น เช่น การทดสอบและการวัดโครงการก่อสร้างถนนลาดยางชนิดแอสฟัลต์ติกคอนกรีต (จะใช้การทดสอบและการวัดอย่างไร) โครงการจัดงานประเพณีวันลอยกระทงประจำปี(จะใช้การทดสอบและการวัดอย่างไร)โครงการพัฒนาแหล่งเรียนรู้และภูมิปัญญาท้องถิ่น (จะใช้การทดสอบและการวัดอย่างไร) เป็นต้น

๓.๒ การสัมภาษณ์ (Interviews) อาจเป็นการสัมภาษณ์เดี่ยว หรือกลุ่มก็ได้ การสัมภาษณ์เป็นการยืนยันว่า ผู้มีส่วนเกี่ยวข้อง ผู้ได้รับผลกระทบมีความเกี่ยวข้องและได้รับผลกระทบในระดับใด โดยทั่วไปการสัมภาษณ์ถูกแบ่งออกเป็น ๒ ประเภท คือ การสัมภาษณ์แบบเป็นทางการหรือกึ่งทางการ (formal or semi-formal interview) ซึ่งใช้แบบสัมภาษณ์แบบมีโครงสร้าง (structure interviews) ดำเนินการสัมภาษณ์ และการสัมภาษณ์แบบไม่เป็นทางการ (informal interview) ซึ่งคล้ายๆ กับการพูดสนทนาอย่างไม่มีการเตรียมตัว ไม่เคร่งครัดในขั้นตอน

๓.๓ การสังเกต (Observations) คณะกรรมการติดตามและประเมินผลแผนพัฒนาองค์กรปกครองส่วนท้องถิ่นใช้การสังเกตเพื่อเฝ้าดูว่ากำลังเกิดอะไรขึ้นกับการพัฒนาท้องถิ่นขององค์กรปกครองส่วน

ท้องถิ่นมีการบันทึกการสังเกต แนวทางในการสังเกต และกำหนดการดำเนินการสังเกต (๑)การสังเกตแบบมีส่วนร่วม (Participant observation) เป็นวิธีการสังเกตที่คณะกรรมการติดตามและประเมินผลเข้าไปใช้ชีวิตร่วมกับประชาชนในหมู่บ้านหรือตัวบุคคล ชุมชนมีกิจกรรมร่วมกัน (๒)การสังเกตแบบไม่มีส่วนร่วม (Non-participant observation) หรือการสังเกตโดยตรง (Direct observation) เป็นการสังเกต บันทึกลักษณะทางกายภาพ โครงสร้าง และความสัมพันธ์ของผู้มีส่วนได้เสียในองค์กรปกครองส่วนท้องถิ่น

๓.๔ การสำรวจ (surveys) ในที่นี้หมายถึง การสำรวจเพื่อประเมินความคิดเห็น การรับรู้ทัศนคติความพึงพอใจ ความจำเป็น ความต้องการของประชาชนในตำบลศาลาด่าน/พื้นที่รับผิดชอบของเทศบาลตำบลศาลาด่านคณะกรรมการติดตามและประเมินผลแผนพัฒนาองค์กรปกครองส่วนท้องถิ่นจะมีการบันทึกการสำรวจ และทิศทางการสำรวจไว้เป็นหลักฐาน

๓.๕ เอกสาร (Documents) การติดตามและประเมินผลยุทธศาสตร์และโครงการมีความจำเป็นอย่างยิ่งที่จะต้องใช้เอกสาร ซึ่งเป็นเอกสารที่เกี่ยวข้องกับยุทธศาสตร์การพัฒนา ปัญหาความต้องการของประชาชนในท้องถิ่น สาเหตุของปัญหา แนวทางการแก้ไขปัญหาหรือแนวทางการพัฒนา ตลอดจนเป้าประสงค์ค่าเป้าหมายกลยุทธ์แผนงานผลิตภัณฑ์หรือโครงการ วิสัยทัศน์ขององค์กรปกครองส่วนท้องถิ่น

๕. ประโยชน์ของการติดตามและประเมินผล

การติดตามและประเมินผลมีประโยชน์ที่สำคัญคือ การนำไปใช้แก้ไขปัญหต่าง ๆ ระหว่างดำเนินโครงการ รองลงมาคือนำไปใช้สำหรับวางแผนการจัดทำแผนพัฒนาท้องถิ่นในอนาคต ประโยชน์ต่าง ๆ แยกเป็นหัวข้อได้ดังนี้

๑. ได้ทราบถึงสถานภาพและสถานการณ์ต่าง ๆ ของการจัดทำแผนพัฒนาท้องถิ่นและการดำเนินการตามโครงการซึ่งจะทำให้วิธีการปฏิบัติดำเนินการไปแนวทางเดียวกัน

๒. ได้ทราบถึงข้อดี ข้อเสีย ข้อบกพร่องต่าง ๆ ตลอดจนปัจจัยที่ทำให้แผนพัฒนาท้องถิ่นและการดำเนินการตามโครงการพัฒนาท้องถิ่นมีปัญหา ทำให้สามารถแก้ไขได้ทุกจุด ตรงเป้าหมายอย่างทันที่ทั้งในปัจจุบันและอนาคต

๓. ช่วยให้การใช้ทรัพยากรต่างๆ เกิดความประหยัด คุ่มค่าไม่เสียประโยชน์ ประหยัดเวลางบประมาณ และทรัพยากรในการดำเนินโครงการพัฒนาท้องถิ่น

๔. สามารถเก็บรวบรวม วิเคราะห์ข้อมูลต่าง ๆ ที่เกี่ยวกับรายละเอียด ความต้องการ สภาพปัญหาต่าง ๆ ที่จะนำไปจัดทำเป็นโครงการเพื่อพัฒนาท้องถิ่น เพื่อนำเสนอโครงการในเชิงสถิติหรือข้อมูลที่เป็นจริง ทำให้ได้รับความเชื่อถือและการยอมรับจากประชาชน ผู้มีส่วนได้เสีย หน่วยงานราชการ รัฐวิสาหกิจ องค์กรต่าง ๆ

๕. กระตุ้นให้ผู้ปฏิบัติงานและผู้เกี่ยวข้องกับการพัฒนาท้องถิ่น การจัดทำโครงการและรับผิดชอบโครงการ มีความสำนึกต่อหน้าที่ความรับผิดชอบ และกระตือรือร้นในการแก้ไข ตลอดจนปรับปรุงรายละเอียดเนื้อหา ข้อมูลให้เป็นปัจจุบันเสมอ

๖. การวินิจฉัย สั่งการ ผู้บริหารท้องถิ่น ปลัด/รองปลัด ผู้บริหารระดับสำนัก/กอง/ฝ่ายต่าง ๆ ขององค์กรปกครองส่วนท้องถิ่นสามารถวินิจฉัย สั่งการได้อย่างถูกต้อง ชัดเจน รัดกุมมีเหตุมีผลในการพัฒนาท้องถิ่นให้สอดคล้องกับสภาพความเป็นจริงและตามอำนาจหน้าที่นอกจากนี้ยังสามารถกำหนดมาตรการต่าง ๆ สำหรับการปรับปรุงแก้ไขและป้องกันความผิดพลาดที่จะเกิดขึ้นได้

๗. ทำให้ภารกิจต่าง ๆ ของบุคลากรในองค์กรปกครองส่วนท้องถิ่นแต่ละคน แต่ละสำนัก/กอง/ฝ่ายต่าง ๆ มีความสอดคล้องกัน ประสานการทำงานให้เป็นองค์รวมของหน่วยงาน ทำให้เป้าหมายขององค์กรปกครองส่วนท้องถิ่นเกิดความสำเร็จตามเป้าหมายหลัก มีความสอดคล้องและเกิดประสิทธิภาพและประสิทธิผล

๘. สามารถรักษาคุณภาพของงานหรือภารกิจให้เป็นไปและตรงตามวัตถุประสงค์ของโครงการ กิจกรรม งานต่าง ๆ และประชาชนพึงพอใจเมื่อได้รับการบริการประชาชนในเขตตำบลศาลาด่าน/พื้นที่รับผิดชอบของเทศบาลตำบลศาลาด่าน

ส่วนที่ ๒ การติดตามและประเมินผล

๑. สรุปผลการติดตามและประเมินผล ปีงบประมาณ พ.ศ. ๒๕๖๖

๑.๑ ยุทธศาสตร์การพัฒนา ปีงบประมาณ พ.ศ. ๒๕๖๖

๑.๑.๑ แผนยุทธศาสตร์การพัฒนารองครุฑปกครองส่วนท้องถิ่นเป็นแผนยุทธศาสตร์ที่กำหนดระยะเวลา ๕ ปี พ.ศ. ๒๕๖๖ – ๒๕๗๐ ซึ่งเป็นแผนพัฒนาเศรษฐกิจและสังคมขององครุฑปกครองส่วนท้องถิ่นที่กำหนดยุทธศาสตร์และแนวทางการพัฒนาขององครุฑปกครองส่วนท้องถิ่นซึ่งแสดงถึงวิสัยทัศน์ พันธกิจและจุดมุ่งหมายเพื่อการพัฒนาในอนาคตโดยสอดคล้องกับแผนพัฒนาเศรษฐกิจและสังคมแห่งชาติ แผนการบริหารราชการแผ่นดิน ยุทธศาสตร์การพัฒนารองครุฑประจำปี อำเภอลำทะเมนชัย และแผนพัฒนาหมู่บ้าน ตำบลศาลาด่าน เทศบาลตำบลศาลาด่าน

๑.๑.๒ แผนยุทธศาสตร์การพัฒนารองครุฑปกครองส่วนท้องถิ่นมีรายละเอียด ดังนี้

๑) ยุทธศาสตร์ ประกอบด้วย

ยุทธศาสตร์ที่ ๑ ด้านการพัฒนาทรัพยากรการท่องเที่ยว

ยุทธศาสตร์ที่ ๒ ด้านการพัฒนาโครงสร้างพื้นฐาน

ยุทธศาสตร์ที่ ๓ ด้านการพัฒนาคุณภาพชีวิตและสังคม

ยุทธศาสตร์ที่ ๔ ด้านการพัฒนาระบบการบริหารจัดการและการบริหารโปร่งใส

๒) พันธกิจประกอบด้วย

พันธกิจที่ ๑ พัฒนาการท่องเที่ยว การปรับปรุงสถานที่ท่องเที่ยว พัฒนาคุณภาพและมาตรฐานการบริการ สร้างความเชื่อมั่นแก่นักท่องเที่ยว และสร้างจุดเด่นเพื่อดึงดูดนักท่องเที่ยว โดยไม่ละเลยการอนุรักษ์ และฟื้นฟูทรัพยากรธรรมชาติและสิ่งแวดล้อม

พันธกิจที่ ๒ พัฒนาและปรับปรุงระบบการคมนาคมทั้งทางบกและทางน้ำ ระบบสาธารณูปโภค ไฟฟ้า ประปา ให้ได้มาตรฐานและเพียงพอต่อความต้องการของประชาชน เพื่อรองรับการขยายตัวของการท่องเที่ยว และเศรษฐกิจของท้องถิ่นในอนาคต

พันธกิจที่ ๓ ยกระดับคุณภาพชีวิตของประชาชนในทุกด้านอย่างทั่วถึง ส่งเสริมให้ประชาชนมีแหล่งการเรียนรู้ ตลอดชีวิต มีคุณธรรม จริยธรรม และสามารถพึ่งพาตนเองได้ โดยให้คงรักษาไว้ซึ่งวัฒนธรรมท้องถิ่น

พันธกิจที่ ๔ พัฒนาบุคลากรขององครุฑให้มีประสิทธิภาพในการปฏิบัติงาน และการบริหารจัดการอย่างโปร่งใส สามารถตรวจสอบได้

๓) จุดมุ่งหมายเพื่อการพัฒนาในอนาคต ประกอบด้วย

จุดมุ่งหมายที่ ๑ แหล่งท่องเที่ยวในพื้นที่ตำบลศาลาด่านได้รับการสำรวจและประชาสัมพันธ์ให้เป็นที่รู้จักในระดับ อำเภอ จังหวัด ประเทศ และระดับที่กว้างขึ้นอย่างต่อเนื่อง

จุดมุ่งหมายที่ ๒ แหล่งท่องเที่ยวในพื้นที่ตำบลศาลาด่านได้รับการปรับปรุงและพัฒนาให้มีความพร้อมเพื่อรองรับการเพิ่มจำนวนของนักท่องเที่ยว

จุดมุ่งหมายที่ ๓ พัฒนาคูณภาพและมาตรฐานด้านการบริการการท่องเที่ยวในพื้นที่ตำบลศาลาด่านให้มีมาตรฐาน รองรับประชาคมเศรษฐกิจอาเซียน AEC

จุดมุ่งหมายที่ ๔ ทรัพยากรธรรมชาติและสิ่งแวดล้อมในพื้นที่ตำบลศาลาด่านได้รับการฟื้นฟู และอนุรักษ์ให้ได้ใช้ประโยชน์สูงสุด รวมถึงการแก้ไขปัญหาสิ่งแวดล้อมในพื้นที่ อาทิ ปัญหาขยะ ปัญหาน้ำเสีย

จุดมุ่งหมายที่ ๕ ก่อสร้าง ปรับปรุง บำรุงรักษา ถนน สะพาน ท่อระบายน้ำ ทำเทียบเรือ ให้คงสภาพที่ได้มาตรฐาน รองรับการใช้งานได้ตลอด และรองรับการขยายตัวของการท่องเที่ยวและชุมชนเมือง

จุดมุ่งหมายที่ ๖ จัดหาแหล่งน้ำ และก่อสร้าง ปรับปรุง บำรุงรักษาระบบประปาหมู่บ้านให้เพียงพอต่อความต้องการของประชาชนและนักท่องเที่ยว

จุดมุ่งหมายที่ ๗ ขยายเขตไฟฟ้า และติดตั้ง ปรับปรุง บำรุงรักษาระบบไฟสว่างสาธารณะในพื้นที่ตำบลศาลาด่านให้มีสภาพใช้งานได้ และเพียงพอต่อความต้องการของประชาชนและนักท่องเที่ยว

จุดมุ่งหมายที่ ๘ ส่งเสริมให้ประชาชนได้รับการศึกษาและเรียนรู้ในรูปแบบต่างๆ การอบรมหลักสูตรต่างๆ ที่มีประโยชน์ต่อประชาชนในพื้นที่อย่างต่อเนื่อง

จุดมุ่งหมายที่ ๙ ประชาชนได้รับการส่งเสริมกิจกรรมการกีฬาและนันทนาการ รวมถึงการดูแลสุขภาพของประชาชน สร้างภูมิคุ้มกันให้กับเยาวชนเกี่ยวกับปัญหายาเสพติด และอบายมุขอื่นๆ

จุดมุ่งหมายที่ ๑๐ ประชาชนได้รับการส่งเสริม และอนุรักษ์ จารีตประเพณี และวิถีชีวิตชุมชนอย่างต่อเนื่อง

จุดมุ่งหมายที่ ๑๑ ประชาชนได้รับการส่งเสริมจริยธรรม คุณธรรมอย่างต่อเนื่อง

จุดมุ่งหมายที่ ๑๒ มีการจัดกิจกรรมรองรับการสร้างความปลอดภัยในชีวิตและทรัพย์สินของประชาชนในพื้นที่ และนักท่องเที่ยว ทั้งทางด้านสาธารณสุข และด้านสาธารณสุข รวมถึงด้านการสังคมสงเคราะห์แก่ผู้ด้อยโอกาส คนพิการ และคนชรา

จุดมุ่งหมายที่ ๑๓ มีการจัดกิจกรรมส่งเสริม พัฒนาความรู้ และการจัดหาแหล่งทุนเพื่อการประกอบอาชีพ ครอบคลุมทุกกลุ่มอาชีพในท้องถิ่น

จุดมุ่งหมายที่ ๑๔ มีการจัดกิจกรรม และจัดหาวัสดุ อุปกรณ์ เครื่องมือที่ทันสมัย เพื่อส่งเสริมการบริหารจัดการองค์กรและพัฒนาการบริการสาธารณะแบบองค์รวม

จุดมุ่งหมายที่ ๑๕ มีการจัดกิจกรรมส่งเสริมการบริหารงานโปร่งใส และการมีส่วนร่วมของประชาชน

๔) แนวทางการพัฒนาท้องถิ่น ประกอบด้วย

แนวทางการพัฒนาที่ ๑ สำรวจและประชาสัมพันธ์แหล่งท่องเที่ยว

แนวทางการพัฒนาที่ ๒ ปรับปรุงและพัฒนาแหล่งท่องเที่ยว

แนวทางการพัฒนาที่ ๓ พัฒนาคุณภาพและมาตรฐานด้านการบริการ

แนวทางการพัฒนาที่ ๔ อนุรักษ์ และฟื้นฟูทรัพยากรธรรมชาติและสิ่งแวดล้อม

แนวทางการพัฒนาที่ ๕ ก่อสร้าง ปรับปรุง บำรุงรักษา ถนน สะพาน ท่อระบายน้ำ

ทำเทียบเรือ อุโมงค์เรือ ฯลฯ

แนวทางการพัฒนาที่ ๖ จัดหาแหล่งน้ำและก่อสร้างปรับปรุงบำรุงรักษาระบบประปา

แนวทางการพัฒนาที่ ๗ ขยายเขตไฟฟ้าและติดตั้งปรับปรุงบำรุงรักษาระบบไฟสว่างสาธารณะ

แนวทางการพัฒนาที่ ๘ ส่งเสริมการศึกษาและการเรียนรู้ตลอดชีวิต
 แนวทางการพัฒนาที่ ๙ ส่งเสริมกิจกรรม การกีฬา จารีต ประเพณี และวิถีชีวิต

ชุมชน

แนวทางการพัฒนาที่ ๑๐ สร้างความปลอดภัยในชีวิตและทรัพย์สิน
 แนวทางการพัฒนาที่ ๑๑ ส่งเสริม พัฒนา จัดหาแหล่งทุนเพื่อการประกอบอาชีพ
 แนวทางการพัฒนาที่ ๑๒ ส่งเสริมและพัฒนาการบริหารจัดการองค์กร
 แนวทางการพัฒนาที่ ๑๓ ส่งเสริมการบริหารงานโปร่งใส

๕) วิสัยทัศน์

“ศูนย์กลางการท่องเที่ยว รักษาวัฒนธรรมท้องถิ่น อนุรักษ์สิ่งแวดล้อม ภายใต้หลักธรรมาภิบาล”

๑.๒ โครงการพัฒนาท้องถิ่นปีงบประมาณ พ.ศ. ๒๕๖๗

๑.๒.๑ แผนพัฒนาท้องถิ่น พ.ศ. ๒๕๖๖ – ๒๕๖๗ (เฉพาะปี พ.ศ. ๒๕๖๗)

ยุทธศาสตร์ โครงการพัฒนาท้องถิ่น

ยุทธศาสตร์	ปี พ.ศ. ๒๕๖๗	
	โครงการ(เป้าหมาย)	ผลการดำเนินงาน
๑.ด้านการพัฒนาทรัพยากรการท่องเที่ยว	๔๔	๑๙
๒.ด้านการพัฒนาโครงสร้างพื้นฐาน	๔๑	๙
๓.ด้านการพัฒนาคุณภาพชีวิตและสังคม	๑๓๐	๙๖
๔.ด้านการพัฒนาระบบการบริหารจัดการและการบริหารโปร่งใส	๓๑	๘
รวม	๒๔๖	๑๓๒
คิดเป็นร้อยละของยุทธศาสตร์การพัฒนา	๕๓๓.๖๕	

๑.๓ ผลการดำเนินงานตามงบประมาณที่ได้รับและการเบิกจ่ายงบประมาณ พ.ศ. ๒๕๖๗

๑.๓.๑ ผลการดำเนินงานตามงบประมาณที่ได้รับและการเบิกจ่ายงบประมาณ พ.ศ. ๒๕๖๗

เป็นโครงการเพื่อการพัฒนาท้องถิ่นที่ไม่ได้ดำเนินการจริง

๑) ปีงบประมาณ พ.ศ. ๒๕๖๗

ยุทธศาสตร์	จำนวนโครงการ		
	แผนพัฒนาท้องถิ่น พ.ศ. ๒๕๖๗	แผนการดำเนินงาน พ.ศ. ๒๕๖๗	ไม่ได้ดำเนินการ
๑.ด้านการพัฒนาทรัพยากรการท่องเที่ยว	๔๔	๑๙	๗
๒.ด้านการพัฒนาโครงสร้างพื้นฐาน	๔๑	๙	๐
๓.ด้านการพัฒนาคุณภาพชีวิตและสังคม	๑๓๐	๙๖	๑๑
๔.ด้านการพัฒนาระบบการบริหารจัดการและการบริหารโปร่งใส	๓๑	๘	๓
รวม	๒๔๖	๑๓๒	๒๑

เหตุผลที่ไม่ได้ดำเนินการจริง : มีโครงการที่ไม่สามารถดำเนินการได้ เนื่องจากรัฐบาลประกาศใช้พระราชกฤษฎีกาลดภาษีสำหรับที่ดินและสิ่งปลูกสร้างบางประเภท ฉบับที่ ๓ พ.ศ. ๒๕๖๖ ซึ่ง มาตรา ๓ พระราชกฤษฎีกาดังกล่าว กำหนดให้ใช้อัตราภาษีตามประเภทการใช้ประโยชน์หรือเงื่อนไขดังบางอย่าง สำหรับ การจัดเก็บภาษีปีภาษี พ.ศ. ๒๕๖๗ ทำให้รายได้ของเทศบาลตำบลศาลาด่าน ไม่เป็นไปตามเป้าหมายที่วางไว้ จึงไม่สามารถดำเนินการโครงการบางโครงการได้ทันช่วงเวลา และโครงการอุดหนุนให้หน่วยงานอื่น หน่วยงานเจ้าของโครงการไม่ได้ดำเนินการเสนอขอรับงบประมาณจากเทศบาลตำบลศาลาด่าน และอีกเหตุผลที่สำคัญ คือบุคลากรไม่เป็นไปตามแผนอัตรากำลัง และไม่เพียงพอในการปฏิบัติงานตามภารกิจของเทศบาลตำบลศาลาด่าน โดยเฉพาะบุคลากรของกองช่าง บุคลากรงานพัสดุ ฯลฯ

๑.๓.๒ ผลการดำเนินงานตามงบประมาณที่ได้รับและการเบิกจ่ายงบประมาณ พ.ศ. ๒๕๖๗

เป็นโครงการเพื่อการพัฒนาท้องถิ่นที่ได้ดำเนินการจริง

๑) ปีงบประมาณ พ.ศ. ๒๕๖๗

ยุทธศาสตร์	จำนวนโครงการ		
	แผนพัฒนาท้องถิ่น พ.ศ. ๒๕๖๗	แผนการดำเนินงาน พ.ศ. ๒๕๖๗	ดำเนินการ
๑.ด้านการพัฒนาทรัพยากรการท่องเที่ยว	๔๔	๑๙	๑๑
๒.ด้านการพัฒนาโครงสร้างพื้นฐาน	๔๑	๙	กันเงิน ๗ เบิก ๒
๓.ด้านการพัฒนาคุณภาพชีวิตและสังคม	๑๓๐	๙๖	๘๕
๔.ด้านการพัฒนาระบบการบริหารจัดการและการบริหารโปร่งใส	๓๑	๘	กันเงิน ๑ เบิก ๕
รวม	๒๔๖	๑๓๒	๑๑๑ กันเงิน ๘

๑.๓.๓ สรุปโครงการเพื่อการพัฒนาท้องถิ่นที่ไม่ได้ดำเนินการและได้ดำเนินการจริง ปีงบประมาณ พ.ศ. ๒๕๖๗

ยุทธศาสตร์	โครงการที่ไม่ได้ดำเนินการ	โครงการที่ได้ดำเนินการจริง
	๒๕๖๗	๒๕๖๗
	จำนวนโครงการ	จำนวนโครงการ
๑.ด้านการพัฒนาทรัพยากรการท่องเที่ยว	๗	๑๑
๒.ด้านการพัฒนาโครงสร้างพื้นฐาน	๐	กัณเงิน ๗ เบิก ๒
๓.ด้านการพัฒนาคุณภาพชีวิตและสังคม	๑๑	๘๕
๔.ด้านการพัฒนาระบบการบริหารจัดการและการบริหารโปร่งใส	๓	กัณเงิน ๑ เบิก ๕
รวม	๒๑	๑๑๑ กัณเงิน ๘

๑.๓.๔ การประเมินผลการทำแผนพัฒนาท้องถิ่นไปปฏิบัติในเชิงปริมาณ

ยุทธศาสตร์	โครงการที่ได้ดำเนินการจริงพ.ศ. ๒๕๖๗	
	งบประมาณตั้ง	งบประมาณเบิกจ่าย
๑.ด้านการพัฒนาทรัพยากรการท่องเที่ยว	๕,๒๑๖,๐๐๐.๐๐	๓,๑๔๔,๖๑๒.๔๐
๒.ด้านการพัฒนาโครงสร้างพื้นฐาน	๗,๔๙๓,๓๐๐.๐๐	๑,๒๕๙,๘๙๐.๐๐ กู้เงิน ๖,๒๓๓,๔๑๐.๐๐
๓.ด้านการพัฒนาคุณภาพชีวิตและสังคม	๑๙,๓๗๘,๒๒๐.๐๐	๑๘,๒๙๕,๗๕๐.๓๗
๔.ด้านการพัฒนาระบบการบริหารจัดการและการบริหาร โปร่งใส	๑,๕๒๐,๖๐๐.๐๐	๘๐๘,๗๒๔.๑๑ กู้เงิน ๖๕๐,๖๐๐
รวม	๓๓,๙๐๘,๑๒๐.๐๐	๒๓,๕๐๘,๙๗๖.๘๘

 สรุปในปีงบประมาณ พ.ศ. ๒๕๖๗ เทศบาลตำบลศาลาด่านสามารถดำเนินการตามแผนดำเนินงานได้สำเร็จตามวัตถุประสงค์โครงการ คิดเป็น ร้อยละ ๘๔.๐๙ ซึ่งความสามารถในการดำเนินการตามแผนดำเนินงานลดลง ร้อยละ ๒.๓๑ เมื่อเทียบกับปีที่ผ่านมา

๑.๓.๕ การประเมินผลการทำแผนพัฒนาท้องถิ่นไปปฏิบัติในเชิงคุณภาพ

➤ ตารางสรุปผลความพึงพอใจในการดำเนินงานตามแผนดำเนินงานประจำปีงบประมาณ พ.ศ. ๒๕๖๗ โดยภาพรวม

ประเด็น	พอใจมาก	พอใจ	ไม่พอใจ
๑. มีการเปิดโอกาสให้ประชาชนมีส่วนร่วมในโครงการ / กิจกรรม	๕๐.๐๐	๓๓.๓๓	๑๖.๖๗
๒. มีการประชาสัมพันธ์ให้ประชาชนรับรู้ข้อมูลของโครงการ / กิจกรรม	๕๐.๐๐	๓๓.๓๓	๑๖.๖๗
๓. มีการเปิดโอกาสให้ประชาชนแสดงความคิดเห็น ในโครงการ / กิจกรรม	๕๐.๐๐	๓๓.๓๓	๑๖.๖๗
๔. มีการรายงานผลการดำเนินงานของโครงการ / กิจกรรมให้ประชาชนทราบ	๑๖.๖๗	๖๖.๖๖	๑๖.๖๗
๕. การเปิดโอกาสให้ประชาชนตรวจสอบการดำเนินงานของโครงการ / กิจกรรม	๑๖.๖๗	๖๖.๖๖	๑๖.๖๗
๖. การดำเนินงานเป็นไปตามระยะเวลาที่กำหนด	๑๖.๖๗	๕๐.๐๐	๓๓.๓๓
๗. ผลการดำเนินงานโครงการ / กิจกรรมนำไปสู่การแก้ไขปัญหาของประชาชนในท้องถิ่น	๕๐.๐๐	๕๐.๐๐	๐.๐๐
๘. ประโยชน์ที่ประชาชนได้รับจากการดำเนินโครงการ / กิจกรรม	๕๐.๐๐	๕๐.๐๐	๐.๐๐
ภาพรวม	๓๓.๓๓	๕๐.๐๐	๑๖.๖๗

✿ สรุปในปีงบประมาณ พ.ศ. ๒๕๖๗ เทศบาลตำบลศาลาด่านดำเนินการตามแผนดำเนินงาน และสอดคล้องกับแผนพัฒนาท้องถิ่น ซึ่งคณะกรรมการติดตามและประเมินผลพัฒนา มีระดับความพึงพอใจส่วนใหญ่อยู่ในระดับ พอใจ ร้อยละ ๕๐.๐๐ ภาพรวมของประเด็น ทั้ง ๘ ข้อ ของแต่ละยุทธศาสตร์ ส่วนใหญ่ พอใจ ในระดับ คะแนน ๘ คะแนน เต็ม ๑๐ คะแนน ยุทธศาสตร์ ที่ ๓ ด้านการพัฒนาคุณภาพชีวิตและสังคม ที่มีคะแนน ๙ คะแนน เต็ม ๑๐ คะแนน

๑.๔ ผลที่ได้รับจากการดำเนินงานในปีงบประมาณ พ.ศ. ๒๕๖๗

๑.๔.๑ ผลที่ได้รับ/ผลที่สำคัญ

ตามที่เทศบาลตำบลศาลาด่าน ได้ดำเนินงานตามแผนพัฒนาท้องถิ่น ซึ่งสอดคล้องกับแผนยุทธศาสตร์การพัฒนาท้องถิ่นปีงบประมาณ พ.ศ. ๒๕๖๗ เพื่อแก้ไขปัญหาให้กับประชาชน และพัฒนาองค์กรให้เกิดความมั่นคงในการพัฒนาเพื่อให้อาชีพของประชาชนให้ดีขึ้น ซึ่งผลจากการดำเนินงานของเทศบาลตำบลศาลาด่าน นั้น ผลที่ได้รับมีดังนี้

๑. ด้านการพัฒนาทรัพยากรการท่องเที่ยว

การดำเนินงานด้านการพัฒนาทรัพยากรการท่องเที่ยวเทศบาลตำบลศาลาด่านได้พัฒนาทรัพยากรการท่องเที่ยว ปรับปรุงสถานที่ท่องเที่ยว พัฒนาคุณภาพและมาตรฐานการบริการ สร้างความเชื่อมั่นแก่นักท่องเที่ยว และสร้างจุดเด่นเพื่อดึงดูดนักท่องเที่ยว โดยไม่ละเลยการอนุรักษ์ และฟื้นฟูทรัพยากรธรรมชาติและสิ่งแวดล้อมได้ดีในระดับหนึ่ง แต่งบประมาณของเทศบาลตำบลศาลาด่านมีจำกัด จึงไม่สามารถดำเนินการด้านการพัฒนาทรัพยากรการท่องเที่ยวได้เต็มศักยภาพตามแผนงานที่วางไว้ แต่ได้ประสานหน่วยงานที่เกี่ยวข้องในการพัฒนาทรัพยากรการท่องเที่ยวเทศบาลตำบลศาลาด่าน อาทิ การจัดการน้ำเสีย ได้ประสานองค์การการจัดการน้ำเสีย การปรับปรุงโครงสร้างพื้นฐานด้านการท่องเที่ยว ปรับปรุงภูมิทัศน์แหล่งท่องเที่ยว ได้ประสานกรมโยธาธิการและผังเมือง

๒. ด้านการพัฒนาโครงสร้างพื้นฐาน

การดำเนินงานด้านการพัฒนาโครงสร้างพื้นฐานเทศบาลตำบลศาลาด่านได้พัฒนาและปรับปรุงระบบการคมนาคมทั้งทางบก และทางน้ำ ระบบสาธารณูปโภค ประปา ไฟฟ้าแสงสว่างสาธารณะ และไฟฟ้าในครัวเรือน ให้ได้มาตรฐานและเพียงพอต่อความต้องการของประชาชน เพื่อรองรับการขยายตัวของการท่องเที่ยว และเศรษฐกิจของท้องถิ่นในอนาคตได้ดีในระดับหนึ่งแต่งบประมาณของเทศบาลตำบลศาลาด่านมีจำกัดไม่สามารถก่อสร้างถนนที่ได้มาตรฐานและคงทนได้ทุกสายในพื้นที่ แต่ก็ได้ประสานไปยังหน่วยงานต่างๆ ที่เกี่ยวข้องให้ช่วยดำเนินการจัดสร้างถนนลาดยาง หรือคอนกรีตเสริมเหล็กในเส้นทางสายหลักๆ ที่ประชาชนใช้สัญจร และใช้งบประมาณที่มีดำเนินโครงการบุกเบิกถนนสายนาหว่า – นานายต้าฝั้น หมู่ที่ ๒ ตำบลศาลาด่าน ,โครงการก่อสร้างถนนคอนกรีต(ค.ส.ล) สายภูธรา - เกาะหล้า หมู่ที่ ๒ ตำบลศาลาด่าน, โครงการก่อสร้างถนน (ค.ส.ล.) สาธารณะข้างบ้านอาจารย์วินิจ – โรงยิม ม.๒ ต.ศาลาด่าน, โครงการติดตั้ง ซ่อมแซมไฟฟ้าแสงสว่างสาธารณะ ระบบโซลาร์เซลล์ในชุมชนและพื้นที่เสี่ยง หมู่ที่ ๑ ตำบลศาลาด่าน,โครงการก่อสร้างถนนสาธารณะคอนกรีตเสริมเหล็ก ซอยบังขี้ร้อง – หลงหาด หมู่ที่ ๓ ตำบลศาลาด่าน,โครงการก่อสร้างถนนสาธารณะคอนกรีตเสริมเหล็ก ซอยโต๊ะเตบ หมู่ที่ ๓ ตำบลศาลาด่าน,โครงการก่อสร้างทำเทียบเรือประมงหมู่ที่ ๔ ตำบลศาลาด่าน,โครงการก่อสร้างถนนคอนกรีตเสริมเหล็ก ซอยบ้านบารอกัด หมู่ที่ ๕ ตำบลศาลาด่าน,โครงการก่อสร้างบล็อกระบายน้ำพร้อมทางเท้าถนน ๔๒๔๕ คลองสน - ทะเล (บ้านบังดล) หมู่ที่ ๒ ตำบลศาลาด่าน ฯลฯ

๓. ด้านการพัฒนาคุณภาพชีวิตและสังคม

การดำเนินงานด้านการพัฒนาคุณภาพชีวิตและสังคมเทศบาลตำบลศาลาด่าน ได้ยกระดับคุณภาพชีวิตของประชาชนในทุกด้านอย่างทั่วถึง ส่งเสริมให้ประชาชนมีแหล่งการเรียนรู้ ตลอดชีวิต พัฒนาการศึกษาส่งเสริมคุณธรรม จริยธรรม และสามารถพึ่งพาตนเองได้ โดยให้คงรักษาไว้ซึ่งวัฒนธรรมท้องถิ่น สนับสนุนและส่งเสริมการประกอบอาชีพของราษฎร ซึ่งทำให้ประชาชนที่ว่างงานได้มีงานทำ ได้ช่วยเหลือให้แต่ละครัวเรือนมีรายได้เพิ่มมากขึ้นมีการดำเนินการจัดตั้งประชาคมตำบล เพื่อสร้างความเข้มแข็งให้แก่ชุมชน สสำรวจผู้พิการและผู้สูงอายุเพื่อให้การสงเคราะห์ในเรื่องค่าครองชีพ ดูแลผู้ป่วยติดเตียง และสร้างความปลอดภัยในชีวิตและทรัพย์สินของประชาชน แต่งบประมาณของเทศบาลตำบลศาลาด่านมีจำกัดไม่สามารถดำเนินการด้านการพัฒนาคุณภาพชีวิตและสังคมได้เต็มศักยภาพได้ แต่ก็ยังถือว่าดำเนินการพัฒนาคุณภาพชีวิตและสังคมได้ดีในระดับที่น่าพอใจ อาทิ โครงการอบรมให้ความรู้การป้องกันอันตรายจากแมงกะพรุน, โครงการป้องกันสาธารณภัยเชิงรุก สถานบริการกิจการเพื่อการท่องเที่ยว, โครงการส่งเสริมและพัฒนาศูนย์การเรียนรู้และทักษะวิชาการเด็กปฐมวัย, โครงการบริหารจัดการสถานศึกษา ศพด. , โครงการควบคุมโรคติดต่อและไม่ติดต่อ, โครงการอบรมอาสาสมัครดูแลผู้พิการในชุมชน ตำบลศาลาด่าน ,โครงการพัฒนาศักยภาพผู้สูงอายุตำบลศาลาด่าน, โครงการส่งนักกีฬาตัวแทนตำบลศาลาด่านเข้าแข่งขันในรายการต่างๆ โครงการส่งเสริมการท่องเที่ยว โครงการส่งเสริมศาสนาวัฒนธรรมตำบลศาลาด่าน ฯลฯ

๔. ด้านการพัฒนาระบบการบริหารจัดการและการบริหารโปร่งใส

การดำเนินการด้านการพัฒนาระบบการบริหารจัดการและการบริหารโปร่งใสเทศบาลตำบลศาลาด่านได้พัฒนาบุคลากรขององค์กรให้มีประสิทธิภาพในการปฏิบัติงาน และการบริหารจัดการอย่างโปร่งใส เป็นไปตามระเบียบ กฎหมายที่เกี่ยวข้อง สามารถตรวจสอบได้และและพัฒนาระบบการบริการ วัสดุอุปกรณ์ เครื่องมือในการปฏิบัติงาน รวมถึงการส่งเสริมการมีส่วนร่วมของภาคประชาชนในท้องถิ่น ได้เป็นอย่างดีและต่อเนื่อง

๑.๔.๒ ผลกระทบ

ตามที่เทศบาลตำบลศาลาด่านได้ดำเนินงานตามแผนพัฒนาท้องถิ่น ซึ่งสอดคล้องกับแผนยุทธศาสตร์การพัฒนาท้องถิ่นปีงบประมาณ พ.ศ. ๒๕๖๗ เพื่อแก้ไขปัญหาให้กับประชาชน และพัฒนาองค์กรให้เกิดความมั่นคงในการพัฒนาเพื่อให้ความเป็นอยู่ของประชาชนดีขึ้น ซึ่งผลจากการดำเนินงานของเทศบาลตำบลศาลาด่าน นั้น ผลกระทบที่ได้รับมีดังนี้

๑. ด้านการพัฒนาทรัพยากรการท่องเที่ยว

การดำเนินงานด้านการพัฒนาทรัพยากรการท่องเที่ยวเทศบาลตำบลศาลาด่าน ทำเรือโดยสารบ้านศาลาด่าน มีความล่าช้าในการถ่ายโอน และไม่มี ความชัดเจนในการบริหารจัดการทำเรือ ทำให้ส่งผลกระทบต่อภาพลักษณ์การบริการนักท่องเที่ยวในบริเวณท่าเรือชุมชนบ้านศาลาด่าน

๒. ด้านการพัฒนาโครงสร้างพื้นฐาน

การดำเนินงานด้านการพัฒนาโครงสร้างพื้นฐานเทศบาลตำบลศาลาด่านได้ส่งผลให้เกิดการเข้ามาของธุรกิจการก่อสร้างขนาดใหญ่ เครื่องมือเครื่องใช้ที่ทันสมัยมากขึ้น ส่งผลให้เกิดการเปลี่ยนแปลงลักษณะทางภูมิศาสตร์ของพื้นที่ การปรับแต่งพื้นที่ทำให้เกิดน้ำท่วมขังในบางจุด และยังส่งผลให้ถนนในพื้นที่เกิดความเสียหายจากการใช้งานของรถขนาดใหญ่ รวมถึงการลดลงของแหล่งน้ำตามธรรมชาติจากการปรับแต่งพื้นที่ ให้เป็นที่อยู่อาศัยอาคารที่พัก โรงแรม รีสอร์ท ต่างๆ

๓. ด้านการพัฒนาคุณภาพชีวิตและสังคม

การดำเนินงานด้านการพัฒนาคุณภาพชีวิตและสังคมเทศบาลตำบลศาลาด่านได้ส่งผลให้เกิดการไหลเข้ามาของแรงงานต่างถิ่น ทั้งชาวไทยและชาวต่างชาติ ทำให้ศักยภาพของเทศบาลตำบลศาลาด่าน ในการดูแลด้านการพัฒนาคุณภาพชีวิตและสังคมลดลง จากการเพิ่มปริมาณของสิ่งอบายมุข ยาเสพติด สถานบันเทิง รวมถึงวัฒนธรรมและค่านิยมใหม่ๆ การควบคุมโรคต้องใช้งบประมาณและบุคลากรในการดำเนินการเพิ่มมากขึ้น ด้วยเป็นพื้นที่ท่องเที่ยว การแพร่ระบาดของโรคระบาด เกิดขึ้นได้ง่าย และระบาดได้รวดเร็ว

๔. ด้านการพัฒนาระบบการบริหารจัดการและการบริหารโปร่งใส

การดำเนินการด้านการพัฒนาระบบการบริหารจัดการและการบริหารโปร่งใสของเทศบาลตำบลศาลาด่าน ได้ส่งผลกระทบต่อพี่น้องประชาชนที่ขาดความเข้าใจในระเบียบกฎหมายที่เป็นอำนาจหน้าที่ของเทศบาลตำบลศาลาด่าน อาทิ พ.ร.บ.ควบคุมอาคาร พ.ร.บ.สาธารณสุข พ.ร.บ.รักษาความสะอาดและความเป็นระเบียบเรียบร้อยของบ้านเมืองการจัดระเบียบพื้นที่ และการจัดเก็บภาษีต่างๆ ตามอำนาจหน้าที่ และประกอบกับการเปลี่ยนแปลง การโอนย้าย การบรรจุใหม่ ในรอบปีที่ผ่านมามีการเปลี่ยนแปลงอย่างรวดเร็ว ทำให้การทำงานไม่ต่อเนื่อง

๑.๕ ปัญหาอุปสรรคการดำเนินงานที่ผ่านมาและแนวทางการแก้ไข ปีงบประมาณ พ.ศ. ๒๕๖๗

➤ ปีงบประมาณ พ.ศ. ๒๕๖๗

ปัญหา

- ๑) บุคลากร พนักงาน เจ้าหน้าที่ ไม่เพียงพอตามภาระหน้าที่ ตลอดจนเครื่องมือ อุปกรณ์ เครื่องใช้ในการปฏิบัติงาน บริการสาธารณะไม่เพียงพอ อาทิ รถตักหน้าขุดหลัง ระบบเตาเผาขยะที่มีคุณภาพ ระบบบำบัดน้ำเสียสาธารณะ ฯลฯ
- ๒) พื้นที่ตำบลศาลาด่าน เป็นพื้นที่ที่เหมาะสมในการพัฒนาเพิ่มศักยภาพการท่องเที่ยว แต่ติดปัญหาการขอใช้พื้นที่กับหน่วยงานที่เกี่ยวข้อง อาทิ พื้นที่ป่า พื้นที่ล่งน้ำ พื้นที่ถนน สะพาน ท่าเรือ สิ่งก่อสร้างในความรับผิดชอบของหน่วยงานอื่น

- ๓) รัฐบาลประกาศใช้พระราชกฤษฎีกาลดภาษีสำหรับที่ดินและสิ่งปลูกสร้างบางประเภท ฉบับที่ ๓ พ.ศ. ๒๕๖๖ ซึ่ง มาตรา ๓ พระราชกฤษฎีกาดังกล่าว กำหนดให้ใช้อัตราภาษีตามประเภทการใช้ประโยชน์หรือเงื่อนไขดังบางอย่าง สำหรับ การจัดเก็บภาษีปีภาษี พ.ศ. ๒๕๖๖ ทำให้รายได้ของเทศบาลตำบลศาลาด่าน ไม่เป็นไปตามเป้าหมายที่วางไว้ จึงไม่สามารถดำเนินการโครงการบางโครงการได้

อุปสรรค

- ๑) บุคลากร พนักงาน เจ้าหน้าที่ ไม่เพียงพอตามภาระหน้าที่ ตลอดจนเครื่องมือ อุปกรณ์ เครื่องใช้ในการปฏิบัติงาน บริการสาธารณะไม่เพียงพอ อาทิ รถตักหน้าขุดหลัง ระบบเตาเผาขยะที่มีคุณภาพ ระบบบำบัดน้ำเสียสาธารณะ ฯลฯ ทำให้เทศบาลตำบลศาลาด่าน ไม่สามารถแก้ไขปัญหาให้กับพี่น้องประชาชนตำบลศาลาด่านได้ทันท่วงที และมีประสิทธิภาพสูงสุดต่อพี่น้องประชาชนในตำบลศาลาด่าน
- ๒) พื้นที่ตำบลศาลาด่าน เป็นพื้นที่ที่เหมาะสมในการพัฒนาเพิ่มศักยภาพการท่องเที่ยว แต่ติดปัญหาการขอใช้พื้นที่กับหน่วยงานที่เกี่ยวข้อง อาทิ พื้นที่ป่า พื้นที่ลุ่มน้ำท่วมขัง พื้นที่ถนน สะพาน ท่าเรือ สิ่งก่อสร้างในความรับผิดชอบของหน่วยงานอื่น ทำให้การปรับปรุง หรือก่อสร้างพัฒนาโครงการใหม่ล่าช้า และเสียโอกาสในการพัฒนาเทศบาลตำบลศาลาด่าน
- ๓) รัฐบาลประกาศใช้พระราชกฤษฎีกาลดภาษีสำหรับที่ดินและสิ่งปลูกสร้างบางประเภท ฉบับที่ ๓ พ.ศ. ๒๕๖๖ ซึ่ง มาตรา ๓ พระราชกฤษฎีกาดังกล่าว กำหนดให้ใช้อัตราภาษีตามประเภทการใช้ประโยชน์หรือเงื่อนไขดังบางอย่าง สำหรับ การจัดเก็บภาษีปีภาษี พ.ศ. ๒๕๖๖ ทำให้รายได้ของเทศบาลตำบลศาลาด่าน ไม่เป็นไปตามเป้าหมายที่วางไว้ ทำให้ต้องเปลี่ยนแปลงแผนการใช้จ่ายงบประมาณใหม่

➤ แนวทางการแก้ไข

- ๑) เร่งผลักดัน คณะกรรมการกลางพนักงานเทศบาล คณะกรรมการพนักงานเทศบาลจังหวัด หรือคณะกรรมการมาตรฐานการการบริหารงานบุคคลส่วนท้องถิ่น แล้วแต่กรณี เพื่อพิจารณาจัดการสอบ หรือสรรหาบุคลากรให้เพียงพอ ตลอดจนการพัฒนาองค์กรให้มีความพร้อมด้านเครื่องมือ อุปกรณ์ เครื่องใช้ในการปฏิบัติงาน บริการสาธารณะให้เพียงพอ อาทิ รถตักหน้าขุดหลัง ระบบเตาเผาขยะที่มีคุณภาพ ระบบบำบัดน้ำเสียสาธารณะ ฯลฯ
- ๒) ผลักดัน คณะกรรมการการกระจายอำนาจให้แก่องค์กรปกครองส่วนท้องถิ่น พิจารณากระจายอำนาจ เพิ่มบทบาทหน้าที่ในการพัฒนาพื้นที่ตามเจตนารมณ์ของผู้บริหารท้องถิ่น ผ่านการมีส่วนร่วมของประชาชนในพื้นที่ มากขึ้น และให้ลดขั้นตอนในการขอใช้พื้นที่กับหน่วยงานที่เกี่ยวข้อง อาทิ พื้นที่ป่า พื้นที่ลุ่มน้ำท่วมขัง พื้นที่ถนน สะพาน ท่าเรือ สิ่งก่อสร้างในความรับผิดชอบของหน่วยงานอื่น

๓) เร่งผลักดัน และสื่อสารให้รัฐบาลรับทราบถึงปัญหารายได้ที่องค์กรปกครองส่วนท้องถิ่นจัดเก็บเองลดลง ไม่เป็นไปตามเป้าที่ประมาณการไว้ ผลกระทบจาก รัฐบาลประกาศใช้พระราชกฤษฎีกาลดภาษีสำหรับที่ดินและสิ่งปลูกสร้างบางประเภท ฉบับที่ ๓ พ.ศ. ๒๕๖๖ เพื่อให้รัฐบาล เยียวยาองค์กรปกครองส่วนท้องถิ่นที่ได้รับผลกระทบนี้

๒. แนวทางการติดตามและประเมินผลปีงบประมาณ พ.ศ. ๒๕๖๘

๒.๑ การติดตามและประเมินผลยุทธศาสตร์

คณะกรรมการติดตามและประเมินผลแผนพัฒนาเทศบาลตำบลศาลาด่านได้กำหนดกรอบการติดตามและประเมินผลยุทธศาสตร์ของเทศบาลตำบลศาลาด่าน ปีงบประมาณ พ.ศ. ๒๕๖๘ ไว้ดังนี้

ประเด็นการพิจารณา	คะแนน
๑. ข้อมูลสภาพทั่วไปและข้อมูลพื้นฐานขององค์กรปกครองส่วนท้องถิ่น	๒๐
๒. การวิเคราะห์สภาพการณ์และศักยภาพ	๒๐
๓. ยุทธศาสตร์ ประกอบด้วย	๖๐
๓.๑ ยุทธศาสตร์ขององค์กรปกครองส่วนท้องถิ่น	(๑๐)
๓.๒ ยุทธศาสตร์ขององค์กรปกครองส่วนท้องถิ่นในเขตจังหวัด	(๑๐)
๓.๓ ยุทธศาสตร์จังหวัด	(๑๐)
๓.๔ วิสัยทัศน์	(๕)
๓.๕ กลยุทธ์	(๕)
๓.๖ เป้าประสงค์ของแต่ละประเด็นกลยุทธ์	(๕)
๓.๗ จุดยืนทางยุทธศาสตร์	(๕)
๓.๘ แผนงาน	(๕)
๓.๙ ความเชื่อมโยงของยุทธศาสตร์ในภาพรวม	(๕)
รวมคะแนน	๑๐๐

แนวทางเบื้องต้นในการให้คะแนนแนวทางการพิจารณาการติดตามและประเมินผลยุทธศาสตร์ เพื่อความ สอดคล้องแผนพัฒนาท้องถิ่น ขององค์กรปกครองส่วนท้องถิ่น

ประเด็นการพิจารณา	รายละเอียดหลักเกณฑ์	คะแนนเต็ม	คะแนนที่ได้
๑. ข้อมูลสภาพทั่วไปและ ข้อมูลพื้นฐานขององค์กร ปกครองส่วนท้องถิ่น	ควรประกอบด้วยข้อมูลดังนี้ (๑) ข้อมูลเกี่ยวกับด้านกายภาพ เช่น ที่ตั้งของหมู่บ้าน/ชุมชน/ตำบล ลักษณะภูมิประเทศ ลักษณะภูมิอากาศ ลักษณะของดิน ลักษณะของ แหล่งน้ำ ลักษณะของไม้/ป่าไม้ ฯลฯ ด้านการเมือง/การปกครอง เช่น เขตการปกครอง การเลือกตั้ง ฯลฯ	๒๐ (๓)	
	(๒) ข้อมูลเกี่ยวกับด้านการเมือง/การปกครอง เช่น เขตการปกครอง การเลือกตั้ง ฯลฯ ประชากร เช่น ข้อมูลเกี่ยวกับจำนวนประชากร และช่วง อายุและจำนวนประชากร ฯลฯ	(๒)	
	(๓) ข้อมูลเกี่ยวกับสภาพทางสังคม เช่น การศึกษา สาธารณสุข อาชญากรรม ยาเสพติด การสังคมสงเคราะห์ ฯลฯ	(๒)	
	(๔) ข้อมูลเกี่ยวกับระบบบริการพื้นฐาน เช่น การคมนาคมขนส่ง การ ไฟฟ้า การประปา โทรศัพท์ ฯลฯ	(๒)	
	(๕) ข้อมูลเกี่ยวกับระบบเศรษฐกิจ เช่น การเกษตร การประมง การปศุ สัตว์ การบริการ การท่องเที่ยว อุตสาหกรรม การพาณิชย์/กลุ่มอาชีพ แรงงาน ฯลฯ และเศรษฐกิจพอเพียงท้องถิ่น (ด้านการเกษตรและแหล่ง น้ำ)	(๒)	
	(๖) ข้อมูลเกี่ยวกับศาสนา ประเพณี วัฒนธรรม เช่น การนับถือศาสนา ประเพณีและงานประจำปี ภูมิปัญญาท้องถิ่น ภาษาถิ่น สินค้าพื้นเมือง และของที่ระลึก ฯลฯ และอื่นๆ	(๒)	
	(๗) ข้อมูลเกี่ยวกับทรัพยากรธรรมชาติ เช่น น้ำ ป่าไม้ ภูเขา คุณภาพของ ทรัพยากรธรรมชาติ ฯลฯ	(๒)	
	(๘) การสำรวจและจัดเก็บข้อมูลเพื่อการจัดทำแผนพัฒนาท้องถิ่นหรือ การใช้ข้อมูล จปฐ.	(๒)	
	(๙) การประชุมประชาคมท้องถิ่น รูปแบบ วิธีการ และการดำเนินการ ประชุมประชาคมท้องถิ่น โดยใช้กระบวนการร่วมคิด ร่วมทำ ร่วม ตัดสินใจ ร่วมตรวจสอบ ร่วมรับประโยชน์ ร่วมแก้ปัญหา ปกป้องหรือ แลกเปลี่ยนเรียนรู้ เพื่อแก้ปัญหาสำหรับการพัฒนาท้องถิ่นตามอำนาจ หน้าที่ขององค์กรปกครองส่วนท้องถิ่น	(๓)	
๒. การวิเคราะห์ สภาวะการณ์และศักยภาพ	ควรประกอบด้วยข้อมูลดังนี้ (๑) การวิเคราะห์ที่ครอบคลุมความเชื่อมโยง ความสอดคล้องยุทธศาสตร์ จังหวัด ยุทธศาสตร์การพัฒนาขององค์กรปกครองส่วนท้องถิ่นในเขต จังหวัด ยุทธศาสตร์ขององค์กรปกครองส่วนท้องถิ่น นโยบายของ ผู้บริหารท้องถิ่น รวมถึงความเชื่อมโยงแผนยุทธศาสตร์ชาติ ๒๐ ปี แผนพัฒนาเศรษฐกิจและสังคมแห่งชาติ และ Thailand ๔.๐	๒๐ (๕)	
	(๒) การวิเคราะห์การใช้ผังเมืองรวมหรือผังเมืองเฉพาะและการบังคับใช้ ผลของการบังคับใช้ สภาวะการณ์ที่เกิดขึ้นต่อการพัฒนาท้องถิ่น	(๓)	

ประเด็นการพิจารณา	รายละเอียดหลักเกณฑ์	คะแนนเต็ม	คะแนนที่ได้	
๒. การวิเคราะห์ สถานการณ์และศักยภาพ (ต่อ)	(๓) การวิเคราะห์ทางสังคม เช่น ด้านแรงงาน การศึกษา สาธารณสุข ความยากจน อาชญากรรม ปัญหาเสพติด เทคโนโลยี จารีต ประเพณี วัฒนธรรม ภูมิปัญญาท้องถิ่น เป็นต้น	(๓)		
	(๔) การวิเคราะห์ทางเศรษฐกิจ ข้อมูลด้านรายได้ครัวเรือน การส่งเสริม อาชีพ กลุ่มอาชีพ กลุ่มทางสังคม การพัฒนาอาชีพและกลุ่มต่างๆ สภาพทางเศรษฐกิจและความเป็นอยู่ทั่วไป เป็นต้น	(๓)		
	(๕) การวิเคราะห์สิ่งแวดล้อม พื้นที่สีเขียว ธรรมชาติต่างๆ ทางภูมิศาสตร์ กระบวนการหรือสิ่งที่เกิดขึ้น การประดิษฐ์ที่มีผลต่อสิ่งแวดล้อมและการพัฒนา	(๓)		
	(๖) ผลการวิเคราะห์ศักยภาพเพื่อประเมินสถานภาพการพัฒนาในปัจจุบันและโอกาสการพัฒนาในอนาคตของท้องถิ่น ด้วยเทคนิค SWOT Analysis ที่อาจส่งผลต่อการดำเนินงานได้แก่ S-Strength (จุดแข็ง) W-Weakness (จุดอ่อน) O-Opportunity (โอกาส) และ T-Threat (อุปสรรค)	(๓)		
๓. ยุทธศาสตร์	๓.๑ ยุทธศาสตร์ของ องค์กรปกครองส่วน ท้องถิ่น	ควรประกอบด้วยข้อมูลดังนี้ สอดคล้องกับสภาพสังคม เศรษฐกิจ สิ่งแวดล้อมของท้องถิ่น ประเด็น ปัญหาการพัฒนาและแนวทางการพัฒนาที่สอดคล้องกับยุทธศาสตร์ของ องค์กรปกครองส่วนท้องถิ่น และเชื่อมโยงหลักปรัชญา แผน ยุทธศาสตร์ชาติ ๒๐ ปี แผนพัฒนาเศรษฐกิจและสังคมแห่งชาติ และ Thailand ๔.๐	๖๐ (๑๐)	
	๓.๒ ยุทธศาสตร์ของ องค์กรปกครองส่วน ท้องถิ่นในเขตจังหวัด	สอดคล้องและเชื่อมโยงกับสภาพสังคม เศรษฐกิจ สิ่งแวดล้อมของ ท้องถิ่น และยุทธศาสตร์จังหวัด และเชื่อมโยงหลักปรัชญา แผน ยุทธศาสตร์ชาติ ๒๐ ปี แผนพัฒนาเศรษฐกิจและสังคมแห่งชาติ และ Thailand ๔.๐	(๑๐)	
	๓.๓ ยุทธศาสตร์จังหวัด	สอดคล้องกับแผนพัฒนาเศรษฐกิจและสังคมแห่งชาติ แผนการบริหาร ราชการแผ่นดิน นโยบาย/ยุทธศาสตร์ คสช. และนโยบายรัฐบาล หลักปรัชญา แผนยุทธศาสตร์ชาติ ๒๐ ปี และ Thailand ๔.๐	(๑๐)	
	๓.๔ วิสัยทัศน์	วิสัยทัศน์ ซึ่งมีลักษณะแสดงสถานภาพที่องค์กรปกครองส่วนท้องถิ่น ต้องการจะเป็นหรือบรรลุถึงอนาคตอย่างชัดเจน สอดคล้องกับโอกาส และศักยภาพที่เป็นลักษณะเฉพาะขององค์กรปกครองส่วนท้องถิ่น และ สัมพันธ์กับโครงการพัฒนาท้องถิ่น	(๕)	
	๓.๕ กลยุทธ์	แสดงให้เห็นช่องทาง วิธีการ ภารกิจหรือสิ่งที่ต้องทำตามอำนาจหน้าที่ ขององค์กรปกครองส่วนท้องถิ่นที่จะนำไปสู่การบรรลุวิสัยทัศน์ หรือ แสดงให้เห็นถึงความชัดเจนในสิ่งที่จะดำเนินการให้บรรลุวิสัยทัศน์นั้น	(๕)	
	๓.๖ เป้าประสงค์ของแต่ละ ประเด็นกลยุทธ์	เป้าประสงค์ของแต่ละประเด็นกลยุทธ์มีความสอดคล้องและสนับสนุน ต่อกลยุทธ์ที่จะเกิดขึ้น มุ่งหมายสิ่งหนึ่งสิ่งใดที่ชัดเจน	(๕)	

<p>๓. ยุทธศาสตร์ (ต่อ)</p> <p>๓.๗ จุดยืนทางยุทธศาสตร์ (Positioning)</p>	<p>ความมุ่งมั่นอันแน่วแน่ในการวางแผนพัฒนาท้องถิ่น เพื่อให้บรรลุวิสัยทัศน์ขององค์กรปกครองส่วนท้องถิ่น ซึ่งเกิดจากศักยภาพของพื้นที่จริง ที่จะนำไปสู่ผลสำเร็จทางยุทธศาสตร์</p>	<p>(๕)</p>	
<p>๓.๘ แผนงาน</p>	<p>แผนงานหรือจุดมุ่งหมายเพื่อการพัฒนาในอนาคต กำหนดจุดมุ่งหมายในเรื่องใดเรื่องหนึ่งหรือแผนงานที่เกิดจากเป้าประสงค์ ตัวชี้วัด ค่าเป้าหมาย กลยุทธ์ จุดยืนทางยุทธศาสตร์และยุทธศาสตร์ขององค์กรปกครองส่วนท้องถิ่นที่มีความชัดเจน นำไปสู่การจัดทำโครงการพัฒนาท้องถิ่นในแผนพัฒนาท้องถิ่น โดยระบุแผนงานและความเชื่อมโยงดังกล่าว</p>	<p>(๕)</p>	
<p>๓.๙ ความเชื่อมโยงของยุทธศาสตร์ในภาพรวม</p>	<p>ความเชื่อมโยงองค์รวมที่นำไปสู่การพัฒนาท้องถิ่นที่เกิดผลผลิต/โครงการจากแผนยุทธศาสตร์ชาติ ๒๐ ปี แผนพัฒนาเศรษฐกิจและสังคมแห่งชาติ ฉบับที่ ๑๒ Thailand ๔.๐ แผนพัฒนาภาค/แผนพัฒนา กลุ่มจังหวัด/แผนพัฒนาจังหวัด ยุทธศาสตร์การพัฒนาขององค์กรปกครองส่วนท้องถิ่นในเขตจังหวัดและยุทธศาสตร์ขององค์กรปกครองส่วนท้องถิ่น</p>	<p>(๕)</p>	
<p>รวมคะแนน</p>		<p>๑๐๐</p>	

๒.๒ การติดตามและประเมินผลโครงการ

คณะกรรมการติดตามและประเมินผลแผนพัฒนาเทศบาลตำบลศาลาด่านได้กำหนดกรอบการติดตามและประเมินผลโครงการของเทศบาลตำบลศาลาด่านปีงบประมาณ พ.ศ. ๒๕๖๘ ไว้ดังนี้

ประเด็นการพิจารณา	คะแนน
๑. การสรุปสถานการณ์การพัฒนา	๑๐
๒. การประเมินผลการนำแผนพัฒนาท้องถิ่นไปปฏิบัติในเชิงปริมาณ	๑๐
๓. การประเมินผลการนำแผนพัฒนาท้องถิ่นไปปฏิบัติในเชิงคุณภาพ	๑๐
๔. แผนงานและยุทธศาสตร์การพัฒนา	๑๐
๕. โครงการพัฒนา ประกอบด้วย	๖๐
๕.๑ ความชัดเจนของชื่อโครงการ	(๕)
๕.๒ กำหนดวัตถุประสงค์สอดคล้องกับโครงการ	(๕)
๕.๓ เป้าหมาย (ผลผลิตของโครงการ) มีความชัดเจนนำไปสู่การตั้งงบประมาณได้ถูกต้อง	(๕)
๕.๔ โครงการมีความสอดคล้องกับแผนยุทธศาสตร์ชาติ ๒๐ ปี	(๕)
๕.๕ เป้าหมาย (ผลผลิตของโครงการ) มีความสอดคล้องกับแผนพัฒนาเศรษฐกิจและสังคมแห่งชาติ	(๕)
๕.๖ โครงการมีความสอดคล้องกับ Thailand ๔.๐	(๕)
๕.๗ โครงการสอดคล้องกับยุทธศาสตร์จังหวัด	(๕)
๕.๘ โครงการแก้ไขปัญหาความยากจนหรือการเสริมสร้างให้ประเทศชาติมั่นคง มั่งคั่ง ยั่งยืน ภายใต้อัตลักษณ์ประชารัฐ	(๕)
๕.๙ งบประมาณ มีความสอดคล้องกับเป้าหมาย (ผลผลิตของโครงการ)	(๕)
๕.๑๐ มีการประมาณการราคาถูกต้องตามหลักวิธีการงบประมาณ	(๕)
๕.๑๑ มีการกำหนดตัวชี้วัด (KPI) และสอดคล้องกับวัตถุประสงค์และผลที่คาดว่าจะได้รับ	(๕)
๕.๑๒ ผลที่คาดว่าจะได้รับ สอดคล้องกับวัตถุประสงค์	(๕)
รวมคะแนน	๑๐๐

แนวทางเบื้องต้นในการให้คะแนนแนวทางการพิจารณาการติดตามและประเมินผลโครงการเพื่อความสอดคล้อง
แผนพัฒนาท้องถิ่นขององค์กรปกครองส่วนท้องถิ่น

ประเด็นการพิจารณา	รายละเอียดหลักเกณฑ์	คะแนนเต็ม	คะแนนที่ได้
๑. การสรุปสถานการณ์การพัฒนา	เป็นการวิเคราะห์กรอบการจัดทำยุทธศาสตร์ขององค์กรปกครองส่วนท้องถิ่น (ใช้การวิเคราะห์ SWOT Analysis/Demand (Demand Analysis)/Global Demand และ Trend ปัจจัยและสถานการณ์การเปลี่ยนแปลงที่มีผลต่อการพัฒนา อย่างน้อยต้องประกอบด้วย การวิเคราะห์ศักยภาพด้านเศรษฐกิจ, ด้านสังคม, ด้านทรัพยากรธรรมชาติและสิ่งแวดล้อม)	๑๐	
๒. การประเมินผลการนำแผนพัฒนาท้องถิ่นไปปฏิบัติในเชิงปริมาณ	๑) การควบคุมที่มีการใช้ตัวเลขต่างๆ เพื่อนำมาใช้วัดผลในเชิงปริมาณ เช่น การวัดจำนวนโครงการ กิจกรรม งานต่างๆ ก็คือผลผลิตนั่นเองว่า เป็นไปตามที่ตั้งเป้าหมายเอาไว้หรือไม่จำนวนที่ดำเนินการจริงตามที่ได้กำหนดไว้เท่าไร จำนวนที่ไม่สามารถดำเนินการได้มีจำนวนเท่าไร สามารถอธิบายได้ตามหลักประสิทธิภาพ (Efficiency) ของการพัฒนาท้องถิ่นตามอำนาจหน้าที่ที่ได้กำหนดไว้ ๒) วิเคราะห์ผลกระทบ/สิ่งที่กระทบ (Impact) โครงการที่ดำเนินการในเชิงปริมาณ (Quantitative)	๑๐	
๓. การประเมินผลการนำแผนพัฒนาท้องถิ่นไปปฏิบัติในเชิงคุณภาพ	๑) การประเมินประสิทธิผลของแผนพัฒนาในเชิงคุณภาพคือการนำเอาเทคนิคต่างๆ มาใช้เพื่อวัดว่าภารกิจ โครงการ กิจกรรม งานต่างๆ ที่ดำเนินการในพื้นที่นั้นๆ ตรงต่อความต้องการของประชาชนหรือไม่และเป็นไปตามอำนาจหน้าที่หรือไม่ ประชาชนพึงพอใจหรือไม่ สิ่งของ วัสดุ ครุภัณฑ์ การดำเนินการต่างๆ มีสภาพหรือลักษณะถูกต้อง ครบถ้วน สามารถใช้การได้ตามวัตถุประสงค์หรือไม่ ซึ่งเป็นไปตามหลักประสิทธิผล (Effectiveness) ผลการปฏิบัติราชการที่บรรลุวัตถุประสงค์และเป้าหมายของแผนการปฏิบัติราชการตามที่ได้รับงบประมาณมา ดำเนินการ รวมถึงสามารถเทียบเคียงกับส่วนราชการหรือหน่วยงาน ๒) วิเคราะห์ผลกระทบ/สิ่งที่กระทบ (Impact) โครงการที่ดำเนินการในเชิงคุณภาพ (Qualitative)	๑๐	
๔. แผนงาน และ ยุทธศาสตร์การพัฒนา	๑) วิเคราะห์แผนงาน งาน ที่เกิดจากด้านต่างๆ มีความสอดคล้องกับยุทธศาสตร์ขององค์กรปกครองส่วนท้องถิ่นในมิติต่างๆ จนนำไปสู่การจัดทำโครงการพัฒนาท้องถิ่นโดยใช้ SWOT Analysis/Demand (Demand Analysis)/Global Demand/Trend หรือหลักการบูรณาการ (Integration) กับองค์กรปกครองส่วนท้องถิ่นที่มีพื้นที่ติดต่อกัน ๒) วิเคราะห์แผนงาน งาน ที่เกิดจากด้านต่างๆ ที่สอดคล้องกับการแก้ไขปัญหาความยากจน หลักปรัชชารัฐ	๑๐	

ประเด็นการพิจารณา	รายละเอียดหลักเกณฑ์	คะแนนเต็ม	คะแนนที่ได้
๕. โครงการพัฒนา	ควรประกอบด้วยข้อมูลดังนี้	๖๐	
๕.๑ ความชัดเจนของชื่อโครงการ	เป็นโครงการที่มีวัตถุประสงค์สนองต่อแผนยุทธศาสตร์การพัฒนาขององค์กรปกครองส่วนท้องถิ่นและดำเนินการเพื่อให้การพัฒนาบรรลุตามวิสัยทัศน์ขององค์กรปกครองส่วนท้องถิ่นที่กำหนดไว้ ชื่อโครงการมีความชัดเจน มุ่งไปเรื่องใดเรื่องหนึ่ง อ่านแล้วเข้าใจได้ว่าจะพัฒนาอะไรในอนาคต	(๕)	
๕.๒ กำหนดวัตถุประสงค์สอดคล้องกับโครงการ	มีวัตถุประสงค์ชัดเจน (clearobjective) โครงการต้องกำหนดวัตถุประสงค์สอดคล้องกับความเป็นมาของโครงการ สอดคล้องกับหลักการและเหตุผลวิธีการดำเนินงานต้องสอดคล้องกับวัตถุประสงค์ ความเป็นไปได้ชัดเจน มีลักษณะเฉพาะเจาะจง	(๕)	
๕.๓ เป้าหมาย (ผลผลิตของโครงการ) มีความชัดเจนนำไปสู่ การตั้งงบประมาณได้ถูกต้อง	สภาพที่อยากให้เกิดขึ้นในอนาคตเป็นทิศทางที่ต้องไปให้ถึงเป้าหมายต้องชัดเจน สามารถระบุจำนวนเท่าไร กลุ่มเป้าหมายคืออะไร มีผลผลิตอย่างไร กลุ่มเป้าหมาย พื้นที่ดำเนินงาน และระยะเวลาดำเนินงานอธิบายให้ชัดเจนว่าโครงการนี้จะทำที่ไหน เริ่มต้นในช่วงเวลาใดและจบลงเมื่อไร ใครคือกลุ่มเป้าหมายของโครงการ หากกลุ่มเป้าหมายมีหลายกลุ่ม ให้บอกชัดเจนไปว่าใครคือกลุ่มเป้าหมายหลัก ใครคือกลุ่มเป้าหมายรอง	(๕)	
๕.๔ โครงการมีความสอดคล้องกับแผนยุทธศาสตร์ ๒๐ ปี	โครงการสอดคล้องกับ (๑) ความมั่นคง (๒) การสร้างความสามารถในการแข่งขัน (๓) การพัฒนาและเสริมสร้างศักยภาพคน (๔) การสร้างโอกาสความเสมอภาคและเท่าเทียมกันทางสังคม (๕) การสร้างการเติบโตบนคุณภาพชีวิตที่เป็นมิตรต่อสิ่งแวดล้อม (๖) การปรับสมดุลและพัฒนาระบบการบริหารจัดการภาครัฐ เพื่อให้เกิดความมั่นคง มั่งคั่ง ยั่งยืน	(๕)	
๕.๕ เป้าหมาย (ผลผลิตของโครงการ) มีความสอดคล้องกับแผนพัฒนาเศรษฐกิจและสังคมแห่งชาติ	โครงการมีความสอดคล้องกับแผนพัฒนาเศรษฐกิจและสังคมแห่งชาติ ฉบับที่ ๑๒ โดย (๑) ยึดหลักปรัชญาของเศรษฐกิจพอเพียง (๒) ยึดคนเป็นศูนย์กลางการพัฒนา (๓) ยึดวิสัยทัศน์ภายใต้ยุทธศาสตร์ชาติ ๒๐ ปี (๔) ยึดเป้าหมายอนาคตประเทศไทย ๒๕๗๔ (๕) ยึดหลักการนำไปสู่การปฏิบัติให้เกิดผลสัมฤทธิ์อย่างจริงจังใน ๕ ปีที่ต่อยอดไปสู่ผลสัมฤทธิ์ที่เป็นเป้าหมายระยะยาว ภายใต้แนวทางการพัฒนา (๑) การยกระดับศักยภาพการแข่งขันและการหลุดพ้นกับดักรายได้ปานกลางสู่รายได้สูง (๒) การพัฒนาศักยภาพคนตามช่วงวัยและการปฏิรูประบบเพื่อสร้างสังคมสูงวัยอย่างมีคุณภาพ (๓) การลดความเหลื่อมล้ำทางสังคม (๔) การรองรับการเชื่อมโยงภูมิภาคและความเป็นเมือง (๕) การสร้างความเจริญเติบโตทางเศรษฐกิจและสังคมอย่างเป็นมิตรกับสิ่งแวดล้อม (๖) การบริหารราชการแผ่นดินที่มีประสิทธิภาพ	(๕)	
๕.๖ โครงการมีความสอดคล้องกับ Thailand ๔.๐	โครงการมีลักษณะหรือสอดคล้องกับการปรับเปลี่ยนโครงสร้างเศรษฐกิจไปสู่ Value-Based Economy หรือเศรษฐกิจที่ขับเคลื่อนด้วยนวัตกรรม ทำน้อย ได้มาก เช่น (๑) เปลี่ยนจากการผลิตสินค้า โภคภัณฑ์ ไปสู่สินค้าเชิงนวัตกรรม (๒) เปลี่ยนจากการขับเคลื่อนประเทศด้วยภาคอุตสาหกรรมไปสู่การขับเคลื่อนด้วยเทคโนโลยี ความคิดสร้างสรรค์ และนวัตกรรม (๓) เปลี่ยนจากการเน้นภาคการผลิตสินค้า ไปสู่การเน้นภาคบริการมากขึ้น รวมถึงโครงการที่เติมเต็มด้วยวิทยาการ ความคิดสร้างสรรค์ นวัตกรรม วิทยาศาสตร์ เทคโนโลยี และการวิจัยและพัฒนา แล้วต่อยอดความได้เปรียบเชิงเปรียบเทียบ เช่น ด้านเกษตร เทคโนโลยีชีวภาพ สาธารณสุข วัฒนธรรม ฯลฯ	(๕)	

ประเด็นการพิจารณา	รายละเอียดหลักเกณฑ์	คะแนนเต็ม	คะแนนที่ได้
๕. โครงการพัฒนา (ต่อ) ๕.๗ โครงการสอดคล้องกับยุทธศาสตร์จังหวัด	โครงการพัฒนาท้องถิ่นมีความสอดคล้องกับห้วงระยะเวลาของแผนพัฒนาจังหวัดที่ได้กำหนดขึ้น เพื่อขับเคลื่อนการพัฒนาท้องถิ่นเสมือนหนึ่งการขับเคลื่อนการพัฒนาจังหวัด ซึ่งไม่สามารถแยกส่วนใดส่วนหนึ่งออกจากกันได้ นอกจากนี้โครงการพัฒนาท้องถิ่นต้องเป็นโครงการเชื่อมต่อหรือเดินทางไปด้วยกันกับยุทธศาสตร์จังหวัดที่ได้กำหนดขึ้นที่เป็นปัจจุบัน	(๕)	
๕.๘ โครงการแก้ไขปัญหาความยากจนหรือการเสริมสร้างให้ประเทศชาติมั่นคง มั่งคั่ง ยั่งยืนภายใต้หลักปรัชญา	เป็นโครงการที่ดำเนินการภายใต้พื้นฐานความพอเพียงที่ประชาชนดำเนินการเองหรือร่วมดำเนินการ เป็นโครงการต่อยอดและขยายได้ เป็นโครงการที่ประชาชนต้องการเพื่อให้เกิดความยั่งยืน ซึ่งมีลักษณะที่จะให้ท้องถิ่นมีความมั่นคง มั่งคั่ง ยั่งยืน เป็นท้องถิ่นที่พัฒนาแล้ว ด้วยการพัฒนาตามปรัชญาเศรษฐกิจพอเพียง	(๕)	
๕.๙ งบประมาณ มีความสอดคล้องกับเป้าหมาย (ผลผลิตของโครงการ)	งบประมาณโครงการพัฒนาจะต้องคำนึงถึงหลักสำคัญ ๕ ประการในการจัดทำโครงการได้แก่ (๑) ความประหยัด (Economy) (๒) ความมีประสิทธิภาพ (Efficiency) (๓) ความมีประสิทธิภาพ (Effectiveness) (๔) ความยุติธรรม (Equity) (๕) ความโปร่งใส (Transparency)	(๕)	
๕.๑๐ มีการประมาณการราคาถูกต้องตามหลักวิธีการงบประมาณ	การประมาณการราคาเพื่อการพัฒนาต้องให้สอดคล้องกับโครงการถูกต้องตามหลักวิชาการทางช่าง หลักของราคากลาง ราคากลางท้องถิ่น มีความโปร่งใสในการกำหนดราคาและตรวจสอบได้ในเชิงประจักษ์	(๕)	
๕.๑๑ มีการกำหนดตัวชี้วัด (KPI) และสอดคล้องกับวัตถุประสงค์และผลที่คาดว่าจะได้รับ	มีการกำหนดดัชนีชี้วัดผลงาน (Key Performance Indicator : KPI) ที่สามารถวัดได้ (measurable) ใช้บอกประสิทธิผล (effectiveness) ใช้บอกประสิทธิภาพ (efficiency) ได้ เช่น การกำหนดความพึงพอใจ การกำหนดร้อยละ การกำหนดอันเกิดจากผลของวัตถุประสงค์ที่เกิดขึ้นที่สิ่งที่ได้รับ (การคาดการณ์ คาดว่าจะได้รับ)	(๕)	
๕.๑๒ ผลที่คาดว่าจะได้รับสอดคล้องกับวัตถุประสงค์	ผลที่ได้รับเป็นสิ่งที่เกิดขึ้นได้จริงจากการดำเนินการตามโครงการพัฒนา ซึ่งสอดคล้องกับวัตถุประสงค์ที่ตั้งไว้ การได้ผลหรือผลที่เกิดขึ้นจะต้องเท่ากับวัตถุประสงค์หรือมากกว่าวัตถุประสงค์ ซึ่งการเขียนวัตถุประสงค์ควรคำนึงถึง (๑) ความเป็นไปได้และมีความเฉพาะเจาะจง ในการดำเนินงานตามโครงการ (๒) วัดและประเมินผลระดับของความสำเร็จได้ (๓) ระบุสิ่งที่ต้องการดำเนินงานอย่างชัดเจนและเฉพาะเจาะจงมากที่สุด และสามารถปฏิบัติได้ (๔) เป็นเหตุเป็นผล สอดคล้องกับความเป็นจริง (๕) ส่งผลต่อการบ่งบอกเวลาได้	(๕)	
รวมคะแนน		๑๐๐	

๒.๓ กรอบและแนวทางในการติดตามและประเมินผล

คณะกรรมการติดตามและประเมินผลแผนพัฒนาเทศบาลตำบลศาลาด่านได้กำหนดกรอบและแนวทางในการการติดตามและประเมินผล ในภาพรวมของเทศบาลตำบลศาลาด่าน ประจำปีงบประมาณ พ.ศ. ๒๕๖๗ ไว้ดังนี้

คำชี้แจง: แบบที่ ๓/๑ เป็นแบบประเมินตนเอง โดยมีวัตถุประสงค์เพื่อใช้ประเมินผลการดำเนินงานของ เทศบาลตำบลศาลาด่านตามยุทธศาสตร์ที่กำหนดไว้ และมีกำหนดระยะเวลาในการรายงาน ปีละ ๒ ครั้ง คือภายในเดือนเมษายน และเดือนตุลาคม

ส่วนที่ ๑ ข้อมูลทั่วไป

๑. ชื่อ..... อำเภอเกาะลันตา จังหวัดกระบี่

๒. วัน / เดือน / ปี ที่รายงาน

ส่วน ที่ ๒ ยุทธศาสตร์และโครงการในปี

ยุทธศาสตร์และจำนวนโครงการที่ปรากฏอยู่ในแผน และจำนวนโครงการที่ได้ปฏิบัติ

ยุทธศาสตร์	จำนวนโครงการ		
	จำนวนโครงการที่ปรากฏอยู่ในแผนพัฒนาท้องถิ่น	จำนวนโครงการที่ปรากฏอยู่ในแผนการดำเนินงาน	จำนวนโครงการที่ปฏิบัติได้จริง
๑.ด้านการพัฒนาทรัพยากรการท่องเที่ยว			
๒.ด้านการพัฒนาโครงสร้างพื้นฐาน			
๓.ด้านการพัฒนาคุณภาพชีวิตและสังคม			
๔.ด้านการพัฒนาระบบการบริหารจัดการและการบริหารโปร่งใส			

ส่วนที่ ๓ ผลการดำเนินงาน

ความพึงพอใจในการดำเนินงานของเทศบาลตำบลศาลาด่านในภาพรวม

ประเด็น	พอใจมาก	พอใจ	ไม่พอใจ
๑. มีการเปิดโอกาสให้ประชาชนมีส่วนร่วมในโครงการ / กิจกรรม			
๒. มีการประชาสัมพันธ์ให้ประชาชนรับรู้ข้อมูลของโครงการ / กิจกรรม			
๓. มีการเปิดโอกาสให้ประชาชนแสดงความคิดเห็น ในโครงการ / กิจกรรม			
๔. มีการรายงานผลการดำเนินงานของโครงการ / กิจกรรมให้ประชาชนทราบ			
๕. การเปิดโอกาสให้ประชาชนตรวจสอบการดำเนินงานของโครงการ / กิจกรรม			
๖. การดำเนินงานเป็นไปตามระยะเวลาที่กำหนด			
๗. ผลการดำเนินงานโครงการ / กิจกรรมนำไปสู่การแก้ไขปัญหาของประชาชนในท้องถิ่น			
๘. ประโยชน์ที่ประชาชนได้รับจากการดำเนินโครงการ / กิจกรรม			
ภาพรวม			

ผลการดำเนินงานในแต่ละยุทธศาสตร์
 ยุทธศาสตร์ที่ ๑ . ด้านการพัฒนาทรัพยากรการท่องเที่ยว
 ความพึงพอใจของผู้เกี่ยวข้อง

ประเด็น	คะแนนความพึงพอใจ (เต็ม ๑๐ คะแนน)
๑. มีการเปิดโอกาสให้ประชาชนมีส่วนร่วมในโครงการ / กิจกรรม	
๒. มีการประชาสัมพันธ์ให้ประชาชนรับรู้ข้อมูลของโครงการ / กิจกรรม	
๓. มีการเปิดโอกาสให้ประชาชนแสดงความคิดเห็น ในโครงการ / กิจกรรม	
๔. มีการรายงานผลการดำเนินงานของโครงการ / กิจกรรมให้ประชาชนทราบ	
๕. การเปิดโอกาสให้ประชาชนตรวจสอบการดำเนินงานของโครงการ / กิจกรรม	
๖. การดำเนินงานเป็นไปตามระยะเวลาที่กำหนด	
๗. ผลการดำเนินงานโครงการ / กิจกรรมนำไปสู่การแก้ไขปัญหาของประชาชนในท้องถิ่น	
๘. ประโยชน์ที่ประชาชนได้รับจากการดำเนินโครงการ / กิจกรรม	
ภาพรวม	

การเปลี่ยนแปลงของชุมชนตามตัวชี้วัดที่เลือก

ตัวชี้วัดที่เลือก	หน่วย	ผลการดำเนินงาน		
		ก่อนการดำเนินงาน (จำนวน)	หลังการดำเนินงาน (จำนวน)	เพิ่ม/ลด

ยุทธศาสตร์ที่ ๒ ด้านการพัฒนาโครงสร้างพื้นฐาน
ความพึงพอใจของผู้เกี่ยวข้อง

ประเด็น	คะแนนความพึงพอใจ (เต็ม ๑๐ คะแนน)
๑. มีการเปิดโอกาสให้ประชาชนมีส่วนร่วมในโครงการ / กิจกรรม	
๒. มีการประชาสัมพันธ์ให้ประชาชนรับรู้ข้อมูลของโครงการ / กิจกรรม	
๓. มีการเปิดโอกาสให้ประชาชนแสดงความคิดเห็น ในโครงการ / กิจกรรม	
๔. มีการรายงานผลการดำเนินงานของโครงการ / กิจกรรมให้ประชาชนทราบ	
๕. การเปิดโอกาสให้ประชาชนตรวจสอบการดำเนินงานของโครงการ / กิจกรรม	
๖. การดำเนินงานเป็นไปตามระยะเวลาที่กำหนด	
๗. ผลการดำเนินงานโครงการ / กิจกรรมนำไปสู่การแก้ไขปัญหาของประชาชนในท้องถิ่น	
๘. ประโยชน์ที่ประชาชนได้รับจากการดำเนินโครงการ / กิจกรรม	
ภาพรวม	

การเปลี่ยนแปลงของชุมชนตามตัวชี้วัดที่เลือก

ตัวชี้วัดที่เลือก	หน่วย	ผลการดำเนินงาน		
		ก่อนการดำเนินงาน (จำนวน)	หลังการดำเนินงาน (จำนวน)	เพิ่ม/ลด

ยุทธศาสตร์ที่ ๓ ด้านการพัฒนาคุณภาพชีวิตและสังคม
ความพึงพอใจของผู้เกี่ยวข้อง

ประเด็น	คะแนนความพึงพอใจ (เต็ม ๑๐ คะแนน)
๑. มีการเปิดโอกาสให้ประชาชนมีส่วนร่วมในโครงการ / กิจกรรม	
๒. มีการประชาสัมพันธ์ให้ประชาชนรับรู้ข้อมูลของโครงการ / กิจกรรม	
๓. มีการเปิดโอกาสให้ประชาชนแสดงความคิดเห็น ในโครงการ / กิจกรรม	
๔. มีการรายงานผลการดำเนินงานของโครงการ / กิจกรรมให้ประชาชนทราบ	
๕. การเปิดโอกาสให้ประชาชนตรวจสอบการดำเนินงานของโครงการ / กิจกรรม	
๖. การดำเนินงานเป็นไปตามระยะเวลาที่กำหนด	
๗. ผลการดำเนินงานโครงการ / กิจกรรมนำไปสู่การแก้ไขปัญหาของประชาชนในท้องถิ่น	
๘. ประโยชน์ที่ประชาชนได้รับจากการดำเนินโครงการ / กิจกรรม	
ภาพรวม	

การเปลี่ยนแปลงของชุมชนตามตัวชี้วัดที่เลือก

ตัวชี้วัดที่เลือก	หน่วย	ผลการดำเนินงาน		
		ก่อนการดำเนินงาน (จำนวน)	หลังการดำเนินงาน (จำนวน)	เพิ่ม/ลด

ยุทธศาสตร์ที่ ๔ ด้านการพัฒนาระบบการบริหารจัดการและการบริหารโปร่งใส
ความพึงพอใจของผู้เกี่ยวข้อง

ประเด็น	คะแนนความพึงพอใจ (เต็ม ๑๐ คะแนน)
๑. มีการเปิดโอกาสให้ประชาชนมีส่วนร่วมในโครงการ / กิจกรรม	
๒. มีการประชาสัมพันธ์ให้ประชาชนรับรู้ข้อมูลของโครงการ / กิจกรรม	
๓. มีการเปิดโอกาสให้ประชาชนแสดงความคิดเห็น ในโครงการ / กิจกรรม	
๔. มีการรายงานผลการดำเนินงานของโครงการ / กิจกรรมให้ประชาชนทราบ	
๕. การเปิดโอกาสให้ประชาชนตรวจสอบการดำเนินงานของโครงการ / กิจกรรม	
๖. การดำเนินงานเป็นไปตามระยะเวลาที่กำหนด	
๗. ผลการดำเนินงานโครงการ / กิจกรรมนำไปสู่การแก้ไขปัญหาของประชาชนในท้องถิ่น	
๘. ประโยชน์ที่ประชาชนได้รับจากการดำเนินโครงการ / กิจกรรม	
ภาพรวม	

การเปลี่ยนแปลงของชุมชนตามตัวชี้วัดที่เลือก

ตัวชี้วัดที่เลือก	หน่วย	ผลการดำเนินงาน		
		ก่อนการดำเนินงาน (จำนวน)	หลังการดำเนินงาน (จำนวน)	เพิ่ม/ลด

๒.๔ กำหนดเครื่องมือที่ใช้ในการติดตามและประเมินผล

คณะกรรมการติดตามและประเมินผลแผนพัฒนาเทศบาลตำบลศาลาด่าน ได้กำหนดเครื่องมือที่ใช้ในการติดตามและประเมินผล ในภาพรวมของเทศบาลตำบลศาลาด่านประจำปีงบประมาณ พ.ศ. ๒๕๖๗ ไว้ดังนี้

(๑) การวัดผลในเชิงปริมาณ

ตามที่เทศบาลตำบลศาลาด่านได้ดำเนินการจัดทำแผนพัฒนาขึ้นมาเพื่อใช้เป็นเครื่องมือในการพัฒนาเทศบาลตำบลศาลาด่าน ให้บรรลุเป้าหมายที่วางไว้ เกิดประสิทธิภาพและประสิทธิผลสูงสุดในการแก้ไขปัญหาให้กับประชาชน ในการจัดทำแผนพัฒนานั้นจะต้องมีการติดตามและประเมินผลแผนพัฒนา ตามระเบียบกระทรวงมหาดไทย ว่าด้วยการจัดทำแผนขององค์กรปกครองส่วนท้องถิ่น พ.ศ.๒๕๔๘ และแก้ไขเพิ่มเติม (ฉบับที่ ๒) พ.ศ. ๒๕๕๙ และ (ฉบับที่ ๓) พ.ศ. ๒๕๖๑ หมวด ๖ ข้อ ๒๘ ,ข้อ ๒๙ ,ข้อ ๓๐ และข้อ ๓๑

โดยคณะกรรมการติดตามและประเมินผลแผนพัฒนาเป็นผู้ดำเนินการติดตามและประเมินผลแผนพัฒนา ซึ่งคณะกรรมการจะต้องดำเนินการกำหนดกรอบ แนวทาง วิธีการในการติดตามและประเมินผลแผนพัฒนา และดำเนินการติดตามและประเมินผลแผนพัฒนา แล้วรายงานผลพร้อมเสนอความคิดเห็น ซึ่งได้จากการติดตามและประเมินผลแผนพัฒนาต่อผู้บริหารท้องถิ่น เพื่อให้ผู้บริหารท้องถิ่นเสนอต่อสภาท้องถิ่น และคณะกรรมการพัฒนาท้องถิ่น พร้อมทั้งประกาศผลการติดตามและประเมินผลแผนพัฒนาให้ประชาชนในท้องถิ่นทราบในที่เปิดเผยภายในสิบห้าวัน นับแต่วันรายงานผลและเสนอความคิดเห็นดังกล่าว และต้องปิดประกาศไว้เป็นระยะเวลาไม่น้อยกว่าสามสิบวันโดยอย่างน้อยปีละหนึ่งครั้งภายในเดือนธันวาคมของทุกปี

โดยอาศัยเครื่องมือที่ใช้ในการติดตามและประเมินผลในเชิงปริมาณ ดังนี้

- แบบที่ ๑ การกำกับกับการจัดทำแผนยุทธศาสตร์ขององค์กรปกครองส่วนท้องถิ่น
- แบบที่ ๒ แบบติดตามผลการดำเนินงานขององค์กรปกครองส่วนท้องถิ่น
- แบบที่ ๓/๑ แบบประเมินผลการดำเนินงานตามแผนยุทธศาสตร์
- แบบประเมินคุณภาพของแผนพัฒนา

(แจ้งตามหนังสือกระทรวงมหาดไทย ที่ มท ๐๘๑๐.๒/ว ๐๗๐๓ ลงวันที่ ๒ กุมภาพันธ์ ๒๕๕๘ เรื่อง แนวทางและหลักเกณฑ์การจัดทำและประสานแผนพัฒนาสามปีขององค์กรปกครองส่วนท้องถิ่น ข้อ ๗ การวัดคุณภาพของแผนพัฒนาท้องถิ่น ตามนัยหนังสือกระทรวงมหาดไทย ด่วนที่สุด ที่ มท ๐๘๑๐.๒/ว ๔๘๓๐ ลงวันที่ ๒๒ พฤศจิกายน ๒๕๕๖ ให้แล้วเสร็จภายใน ๑๕ วัน นับตั้งแต่วันที่ประกาศใช้แผนพัฒนาท้องถิ่น)

การติดตามและประเมินผลด้วยระบบ E-Plan ระบบสารสนเทศเพื่อการวางแผนและประเมินผลขององค์กรปกครองส่วนท้องถิ่น (<https://e-plan.dla.go.th/home.do>)

(๒) การวัดผลในเชิงคุณภาพ

การวัดผลเชิงคุณภาพเทศบาลตำบลศาลาด่าน ใช้การสำรวจความพึงพอใจในการวัดผลเชิงคุณภาพโดยภาพรวม โดยได้มีการประเมินความพึงพอใจ ซึ่งการประเมินความพึงพอใจทำให้ทราบถึงผลเชิงคุณภาพในการดำเนินการของเทศบาลตำบลศาลาด่านในภาพรวม

โดยอาศัยเครื่องมือที่ใช้ในการติดตามและประเมินผลในเชิงปริมาณ ดังนี้

- แบบที่ ๓/๑ แบบประเมินความพึงพอใจต่อผลการดำเนินงานของเทศบาลตำบลศาลาด่าน
- แบบที่ ๓/๒ ประเมินความพึงพอใจของประชาชนที่มีต่อการใช้บริการ

๒.๕ แบบสำหรับการติดตามและประเมินผล

คณะกรรมการติดตามและประเมินผลแผนพัฒนาเทศบาลตำบลศาลาด่านได้กำหนดแบบการติดตามและประเมินผล ในภาพรวมของเทศบาลตำบลศาลาด่านประจำปีงบประมาณ พ.ศ. ๒๕๖๗ ไว้ดังนี้

คำชี้แจง: แบบที่ ๓/๑ เป็นแบบประเมินตนเอง โดยมีวัตถุประสงค์เพื่อใช้ประเมินผลการดำเนินงานของ เทศบาลตำบลศาลาด่าน ตามยุทธศาสตร์ที่กำหนดไว้ และมีกำหนดระยะเวลาในการรายงาน ปีละ ๒ ครั้ง คือภายในเดือน เมษายน และเดือนตุลาคม

ส่วนที่ ๑ ข้อมูลทั่วไป

๑. ชื่อ..... อำเภอเกาะลันตา จังหวัดกระบี่

๒. วัน / เดือน / ปี ที่รายงาน

ส่วนที่ ๒ ยุทธศาสตร์และโครงการในปี

ยุทธศาสตร์และจำนวนโครงการที่ปรากฏอยู่ในแผน และจำนวนโครงการที่ได้ปฏิบัติ

ยุทธศาสตร์	จำนวนโครงการ		
	จำนวนโครงการที่ปรากฏอยู่ในแผนพัฒนาท้องถิ่น	จำนวนโครงการที่ปรากฏอยู่ในแผนการดำเนินงาน	จำนวนโครงการที่ปฏิบัติได้จริง
๑.ด้านการพัฒนาทรัพยากรการท่องเที่ยว			
๒.ด้านการพัฒนาโครงสร้างพื้นฐาน			
๓.ด้านการพัฒนาคุณภาพชีวิตและสังคม			
๔.ด้านการพัฒนาระบบการบริหารจัดการและการบริหารโปร่งใส			

ส่วนที่ ๓ ผลการดำเนินงาน

ความพึงพอใจในการดำเนินงานของเทศบาลตำบลศาลาด่านในภาพรวม

ประเด็น	พอใจมาก	พอใจ	ไม่พอใจ
๑. มีการเปิดโอกาสให้ประชาชนมีส่วนร่วมในโครงการ / กิจกรรม			
๒. มีการประชาสัมพันธ์ให้ประชาชนรับรู้ข้อมูลของโครงการ / กิจกรรม			
๓. มีการเปิดโอกาสให้ประชาชนแสดงความคิดเห็น ในโครงการ / กิจกรรม			
๔. มีการรายงานผลการดำเนินงานของโครงการ / กิจกรรมให้ประชาชนทราบ			
๕. การเปิดโอกาสให้ประชาชนตรวจสอบการดำเนินงานของโครงการ / กิจกรรม			
๖. การดำเนินงานเป็นไปตามระยะเวลาที่กำหนด			
๗. ผลการดำเนินงานโครงการ / กิจกรรมนำไปสู่การแก้ไขปัญหาของประชาชนในท้องถิ่น			
๘. ประโยชน์ที่ประชาชนได้รับจากการดำเนินโครงการ / กิจกรรม			
ภาพรวม			

ผลการดำเนินงานในแต่ละยุทธศาสตร์
 ยุทธศาสตร์ที่ ๑ . ด้านการพัฒนาทรัพยากรการท่องเที่ยว
 ความพึงพอใจของผู้เกี่ยวข้อง

ประเด็น	คะแนนความพึงพอใจ (เต็ม ๑๐ คะแนน)
๑. มีการเปิดโอกาสให้ประชาชนมีส่วนร่วมในโครงการ / กิจกรรม	
๒. มีการประชาสัมพันธ์ให้ประชาชนรับรู้ข้อมูลของโครงการ / กิจกรรม	
๓. มีการเปิดโอกาสให้ประชาชนแสดงความคิดเห็น ในโครงการ / กิจกรรม	
๔. มีการรายงานผลการดำเนินงานของโครงการ / กิจกรรมให้ประชาชนทราบ	
๕. การเปิดโอกาสให้ประชาชนตรวจสอบการดำเนินงานของโครงการ / กิจกรรม	
๖. การดำเนินงานเป็นไปตามระยะเวลาที่กำหนด	
๗. ผลการดำเนินงานโครงการ / กิจกรรมนำไปสู่การแก้ไขปัญหาของประชาชนในท้องถิ่น	
๘. ประโยชน์ที่ประชาชนได้รับจากการดำเนินโครงการ / กิจกรรม	
ภาพรวม	

การเปลี่ยนแปลงของชุมชนตามตัวชี้วัดที่เลือกในบัญชีสรุปโครงการ/กิจกรรม

ยุทธศาสตร์ที่ ๒ ด้านการพัฒนาโครงสร้างพื้นฐาน
ความพึงพอใจของผู้เกี่ยวข้อง

ประเด็น	คะแนนความพึงพอใจ (เต็ม ๑๐ คะแนน)
๑. มีการเปิดโอกาสให้ประชาชนมีส่วนร่วมในโครงการ / กิจกรรม	
๒. มีการประชาสัมพันธ์ให้ประชาชนรับรู้ข้อมูลของโครงการ / กิจกรรม	
๓. มีการเปิดโอกาสให้ประชาชนแสดงความคิดเห็น ในโครงการ / กิจกรรม	
๔. มีการรายงานผลการดำเนินงานของโครงการ / กิจกรรมให้ประชาชนทราบ	
๕. การเปิดโอกาสให้ประชาชนตรวจสอบการดำเนินงานของโครงการ / กิจกรรม	
๖. การดำเนินงานเป็นไปตามระยะเวลาที่กำหนด	
๗. ผลการดำเนินงานโครงการ / กิจกรรมนำไปสู่การแก้ไขปัญหาของประชาชนในท้องถิ่น	
๘. ประโยชน์ที่ประชาชนได้รับจากการดำเนินโครงการ / กิจกรรม	
ภาพรวม	

การเปลี่ยนแปลงของชุมชนตามตัวชี้วัดที่เลือกในบัญชีสรุปโครงการ/กิจกรรม

ยุทธศาสตร์ที่ ๓ ด้านการพัฒนาคุณภาพชีวิตและสังคม
ความพึงพอใจของผู้เกี่ยวข้อง

ประเด็น	คะแนนความพึงพอใจ (เต็ม ๑๐ คะแนน)
๑. มีการเปิดโอกาสให้ประชาชนมีส่วนร่วมในโครงการ / กิจกรรม	
๒. มีการประชาสัมพันธ์ให้ประชาชนรับรู้ข้อมูลของโครงการ / กิจกรรม	
๓. มีการเปิดโอกาสให้ประชาชนแสดงความคิดเห็น ในโครงการ / กิจกรรม	
๔. มีการรายงานผลการดำเนินงานของโครงการ / กิจกรรมให้ประชาชนทราบ	
๕. การเปิดโอกาสให้ประชาชนตรวจสอบการดำเนินงานของโครงการ / กิจกรรม	
๖. การดำเนินงานเป็นไปตามระยะเวลาที่กำหนด	
๗. ผลการดำเนินงานโครงการ / กิจกรรมนำไปสู่การแก้ไขปัญหาของประชาชนในท้องถิ่น	
๘. ประโยชน์ที่ประชาชนได้รับจากการดำเนินโครงการ / กิจกรรม	
ภาพรวม	

การเปลี่ยนแปลงของชุมชนตามตัวชี้วัดที่เลือกในบัญชีสรุปโครงการ/กิจกรรม

ยุทธศาสตร์ที่ ๔ ด้านการพัฒนาระบบการบริหารจัดการและการบริหารโปร่งใส
ความพึงพอใจของผู้เกี่ยวข้อง

ประเด็น	คะแนนความพึงพอใจ (เต็ม ๑๐ คะแนน)
๑. มีการเปิดโอกาสให้ประชาชนมีส่วนร่วมในโครงการ / กิจกรรม	
๒. มีการประชาสัมพันธ์ให้ประชาชนรับรู้ข้อมูลของโครงการ / กิจกรรม	
๓. มีการเปิดโอกาสให้ประชาชนแสดงความคิดเห็น ในโครงการ / กิจกรรม	
๔. มีการรายงานผลการดำเนินงานของโครงการ / กิจกรรมให้ประชาชนทราบ	
๕. การเปิดโอกาสให้ประชาชนตรวจสอบการดำเนินงานของโครงการ / กิจกรรม	
๖. การดำเนินงานเป็นไปตามระยะเวลาที่กำหนด	
๗. ผลการดำเนินงานโครงการ / กิจกรรมนำไปสู่การแก้ไขปัญหาของประชาชนในท้องถิ่น	
๘. ประโยชน์ที่ประชาชนได้รับจากการดำเนินโครงการ / กิจกรรม	
ภาพรวม	

การเปลี่ยนแปลงของชุมชนตามตัวชี้วัดที่เลือกในบัญชีสรุปโครงการ/กิจกรรม

ส่วนที่ ๓ ผลการวิเคราะห์การติดตามและประเมินผล

๑. ผลการพิจารณาการติดตามและประเมินผลยุทธศาสตร์เพื่อความสอดคล้องแผนพัฒนาท้องถิ่น

๑.๑ สรุปคะแนนประเมินผลยุทธศาสตร์

ผลการให้คะแนนยุทธศาสตร์เพื่อความสอดคล้องแผนพัฒนาท้องถิ่น พ.ศ. ๒๕๖๖ – ๒๕๗๐ ของเทศบาลตำบลศาลาด่านมติที่ประชุม เมื่อครั้งประชุมคณะกรรมการติดตามและประเมินผลแผนพัฒนาฯ ครั้งที่ ๒/๒๕๖๗ เมื่อวันที่ ๒๐ ธันวาคม ๒๕๖๗ เป็นดังนี้

ลำดับ	ประเด็นพิจารณา	คะแนนเต็ม	คะแนนที่ได้	ร้อยละของคะแนนเต็ม
๑	ข้อมูลสภาพทั่วไปและข้อมูลพื้นฐานขององค์กรปกครองส่วนท้องถิ่น	๒๐	๑๗.๘๐	๘๙
๒	การวิเคราะห์สภาพการณ์และศักยภาพ	๒๐	๑๖.๐๐	๘๐
๓	ยุทธศาสตร์ ประกอบด้วย	๖๐	๕๐.๓๐	๘๓.๘๓
	๓.๑ ยุทธศาสตร์ขององค์กรปกครองส่วนท้องถิ่น	๑๐	๘.๑๐	๘๑
	๓.๒ ยุทธศาสตร์ขององค์กรปกครองส่วนท้องถิ่นในเขตจังหวัด	๑๐	๘.๘๐	๘๘
	๓.๓ ยุทธศาสตร์จังหวัด	๑๐	๘.๔๐	๘๔
	๓.๔ วิสัยทัศน์	๕	๔.๒๐	๘๔
	๓.๕ กลยุทธ์	๕	๔.๒๐	๘๔
	๓.๖ เป้าประสงค์ของแต่ละประเด็นกลยุทธ์	๕	๔.๑๐	๘๒
	๓.๗ จุดยืนทางยุทธศาสตร์	๕	๔.๓๐	๘๖
	๓.๘ แผนงาน	๕	๔.๐๐	๘๐
	๓.๙ ความเชื่อมโยงของยุทธศาสตร์ในภาพรวม	๕	๔.๒๐	๘๔
	รวมคะแนน	๑๐๐	๘๔.๑๐	๘๔.๑๐

๑) พบว่าประเด็นประเมินผลข้อมูลสภาพทั่วไปและข้อมูลพื้นฐานขององค์กรปกครองส่วนท้องถิ่น ได้คะแนนร้อยละของคะแนนเต็มสูงสุด ๘๙ คะแนน ในประเด็นยุทธศาสตร์ เนื่องด้วยเทศบาลตำบลศาลาด่าน มีข้อมูลสภาพทั่วไปและข้อมูลพื้นฐานขององค์กรปกครองส่วนท้องถิ่น มีข้อมูลเกี่ยวกับด้านกายภาพ การเมือง/การปกครอง สภาพสังคม ระบบบริการพื้นฐาน เศรษฐกิจ ศาสนา ประเพณี วัฒนธรรม ทรัพยากรธรรมชาติ ฯลฯ ที่ได้ครอบคลุม ที่มีความชัดเจน นำไปสู่การกำหนดโครงการเพื่อสอดคล้องแผนพัฒนาท้องถิ่น และสอดคล้องกับยุทธศาสตร์ยุทธศาสตร์ในระดับมหภาค และระดับจังหวัด สามารถวางกลยุทธ์ เป้าประสงค์ จุดยืน แผนงาน ความเชื่อมโยงในภาพรวม นำไปสู่ วิสัยทัศน์ที่กำหนดไว้ได้

๒) พบว่าประเด็นประเมินผลยุทธศาสตร์ ได้คะแนนร้อยละของคะแนนเต็มต่ำสุด ๘๐ คะแนน ในประเด็นข้อมูลการวิเคราะห์สภาพการณ์และศักยภาพ เนื่องด้วยเทศบาลตำบลศาลาด่าน ไม่สามารถทราบจำนวนปัญหาอาชญากรรม และปัญหาเสพติดของประชากรในตำบลศาลาด่าน

๑.๒ ข้อมูลทั่วไปและข้อมูลพื้นฐาน

๑. ด้านกายภาพ

๑.๑ ที่ตั้งตำบล

ตำบลศาลาด่าน มีประวัติความเป็นมา สรุปลงได้พอสังเขป ดังนี้ เหตุที่มีชื่อว่า “ศาลาด่าน” เนื่องจากมีผู้นำเรือสินค้าและเรือของชาวบ้านที่สัญจรไปมา แวะพักจอดเพื่อหลบมรสุมบริเวณศาลาที่ชาวบ้านสร้างขึ้น และต่อมาบริเวณดังกล่าว ได้ก่อสร้างอาคาร (ศาลา) ด้านตรวจเรือสินค้าเข้าออก เป็นด่านศุลกากรทางทะเลฝั่งอันดามัน เมื่อมีการจัดระเบียบการปกครองท้องที่ จึงได้มีการรวบรวมหมู่บ้านบนเกาะลันตาใหญ่ทั้งหมดเป็นตำบลเกาะลันตาใหญ่ แต่ด้วยเป็นตำบลขนาดใหญ่ ต่อมา เมื่อวันที่ ๒๗ กันยายน ๒๕๒๖ จึงตั้งตำบลศาลาด่าน แยกออกจากตำบลเกาะลันตาใหญ่ ในปัจจุบันตำบลศาลาด่าน เป็นตำบลหนึ่งในจำนวน ๕ ตำบลของอำเภอเกาะลันตา และมีเทศบาลตำบลศาลาด่าน เป็นองค์กรปกครองส่วนท้องถิ่น รับผิดชอบตามกรอบอำนาจหน้าที่ครอบคลุมพื้นที่ตำบลศาลาด่านทั้งตำบล สำนักงานเทศบาลตำบลศาลาด่าน ตั้งอยู่ทางทิศใต้ของที่ว่าการอำเภอเกาะลันตา ตามเส้นทางหลวงชนบท หมายเลข กบ ๖๐๒๒ ไปตามเส้นทางหลวงชนบท หมายเลข กบ ๕๐๓๖ เข้าสู่ทางหลวงท้องถิ่น ๔๒๔๕ ตอนศาลาด่าน – สังกะอู๋ รวมระยะห่างจากที่ว่าการอำเภอเกาะลันตา ประมาณ ๒๐ กิโลเมตร

เทศบาลตำบลศาลาด่าน มีเนื้อที่ประมาณ ๓๘.๑๓ ตารางกิโลเมตร หรือประมาณ ๒๓,๘๓๑ ไร่ มีอาณาเขต ดังนี้

ทิศเหนือ	ติดต่อกับทะเลอันดามัน (ปากคลองลัดบ่อแทน)
ทิศใต้	ติดต่อกับตำบลเกาะลันตาใหญ่
ทิศตะวันออก	ติดต่อกับทะเลอันดามัน (คลองลัดบ่อแทน) ขนานกับตำบลเกาะลันตาน้อย
ทิศตะวันตก	ติดต่อกับทะเลอันดามัน

แผนที่พอสังเขป



๑.๒ ลักษณะภูมิประเทศ

ตำบลศาลาด่าน มีลักษณะพื้นที่เป็นที่ราบชายฝั่งทะเลแคบ ๆ ที่เกิดจากการปรับระดับของตะกอนที่ทับถมชายฝั่งทะเลทำให้พื้นที่มีลักษณะเป็นดินทรายในบริเวณทางด้านตะวันตกของพื้นที่จะมีลักษณะเป็นชายหาดโค้งเว้าและมีแหลมยื่นออกมาสวยงาม ส่วนฝั่งตะวันออกของพื้นที่มีแนวป่าชายเลนปกคลุมแนวยาวตามชายฝั่งทะเล และพื้นที่ในตอนกลางของพื้นที่มีแนวเทือกเขาทอดยาวในแนวเหนือใต้ คือ แนวเทือกเขาเกาะลันตา

๑.๓ ลักษณะภูมิอากาศ

ตำบลศาลาด่าน เป็นตำบลที่ตั้งอยู่ในพื้นที่ราบชายฝั่งทะเลอันดามัน ทำให้ได้รับอิทธิพลจากลมมรสุมที่พัดผ่านตลอดปี โดยแบ่งเป็น ๒ ระยะเวลา คือ

๑.๓.๑ ลมมรสุมตะวันตกเฉียงใต้ พัดผ่านตั้งแต่เดือนเมษายน – เดือนกันยายน จะทำให้ฝนตกนำความชุ่มชื้นให้เกิดขึ้นกับพื้นที่ตำบลศาลาด่าน อำเภอเกาะลันตา ทะเลมีคลื่นลม ไม่นิยมออกทะเลในช่วงนี้

๑.๓.๒ ลมมรสุมตะวันออกเฉียงเหนือ พัดผ่านตั้งแต่เดือนตุลาคม – เดือนมีนาคม อากาศจะสดใส ไม่มีฝนตก และคลื่นลมสงบ เหมาะแก่การออกทะเล ดำน้ำดูปะการัง เป็นช่วงที่นักท่องเที่ยวนิยมมาเที่ยว เป็นการสร้างงานและรายได้ในพื้นที่ตำบลศาลาด่าน อำเภอเกาะลันตา

๑.๔ ลักษณะของดิน

ตำบลศาลาด่าน มีลักษณะของดินที่เกิดจากการปรับระดับของตะกอนที่ทับถมชายฝั่งทะเลทำให้พื้นที่มีลักษณะเป็นดินทรายในบริเวณทางด้านตะวันตกของพื้นที่ ส่วนฝั่งตะวันออกของพื้นที่ดินมีลักษณะเป็นดินโคลนป่าชายเลน และพื้นที่ในตอนกลางของพื้นที่มีแนวเทือกเขาทอดยาวในแนวเหนือใต้ ลักษณะดินเป็นดินทรายเป็นดินบางจุดเป็นดินเหนียวปนดินทราย

๑.๕ ลักษณะของแหล่งน้ำ

ตำบลศาลาด่าน มีลักษณะของน้ำมีแหล่งน้ำที่ใช้สำหรับ อุปโภค-บริโภค ทั้งแหล่งน้ำที่เกิดขึ้นตามธรรมชาติ และแหล่งน้ำที่ทางเทศบาลตำบลศาลาด่านได้ดำเนินการปรับปรุงก่อสร้างขึ้นใหม่ รวมทั้งแหล่งน้ำที่ประชาชนได้ดำเนินการเองเพื่อรองรับการอุปโภคและบริโภคของประชาชน ดังนี้

แหล่งน้ำธรรมชาติ

- | | | |
|-----------------------|---|------|
| - ลำน้ำ, ลำห้วย | ๘ | สาย |
| - บึง, หนอง และอื่น ๆ | ๑ | แห่ง |

แหล่งน้ำที่สร้างขึ้น

- | | | |
|--------------|-----|------|
| - ฝาย | ๒ | แห่ง |
| - บ่อน้ำตื้น | ๒๔๐ | แห่ง |
| - โรงอัดน้ำ | ๑ | แห่ง |
| - สระน้ำ | ๒ | แห่ง |
| - ประปา | ๑๒ | แห่ง |

๑.๖ ลักษณะของไม้และป่าไม้

- ป่าชายเลนอยู่ทางฝั่งตะวันออกของพื้นที่ตำบลศาลาด่าน
- ป่าแนวเขต ป่าสงวนแห่งชาติ เนินควนสูงชันแนวเทือกเขาเกาะลันตา

๒. ด้านการเมือง/การปกครอง

๒.๑ เขตการปกครอง

เทศบาลตำบลศาลาด่าน มีทั้งหมด ๕ หมู่บ้าน ได้แก่

- หมู่ที่ ๑ บ้านศาลาด่าน
- หมู่ที่ ๒ บ้านพระแอะ
- หมู่ที่ ๓ บ้านทุ่งยุง(โล๊ะบารา)
- หมู่ที่ ๔ บ้านทุ่งหิ่เพ็ง
- หมู่ที่ ๕ บ้านโล๊ะคุดยง

จัดตั้งและเปลี่ยนแปลงเขตตำบล โดยโอนแยกจากตำบลเกาะลันตาใหญ่ ดังนี้

๒๕๐๔

เล่ม ๑๑๐ ตอนที่ ๑๕๔ ราชกิจจานุเบกษา ๒๗ กันยายน ๒๕๒๖

อำเภอเกาะลันตา

ตั้งตำบลศาลาด่าน ในท้องที่อำเภอเกาะลันตา จังหวัดกระบี่ โดยให้เขต

การปกครอง รวม ๕ หมู่บ้าน คือ

หมู่ที่ ๑ โอนจากหมู่ที่ ๔ (บ้านศาลาด่าน) ตำบลเกาะลันตาใหญ่

หมู่ที่ ๒ โอนจากหมู่ที่ ๕ (บ้านพระแอะ บ้านคลองโจ่ง)

ตำบลเกาะลันตาใหญ่

หมู่ที่ ๓ โอนจากหมู่ที่ ๘ (บ้านโล๊ะบารา บ้านแหลมทุ่งยุง)

ตำบลเกาะลันตาใหญ่

หมู่ที่ ๔ โอนจากหมู่ที่ ๑๐ (บ้านทุ่งหิ่เพ็ง บ้านทุ่งสำน)

ตำบลเกาะลันตาใหญ่

หมู่ที่ ๕ โอนจากหมู่ที่ ๑๑ (บ้านโล๊ะคุดยง)

ตำบลเกาะลันตาใหญ่

* ตามประกาศกระทรวงมหาดไทย เรื่อง ตั้งและเปลี่ยนแปลงเขตตำบลในท้องที่อำเภอปลายพระยา อำเภอเกาะลันตา จังหวัดกระบี่ ประกาศ ณ วันที่ ๒ กันยายน ๒๕๒๖ ประกาศในราชกิจจานุเบกษา เล่มที่ ๑๐๐ ตอนที่ ๑๕๔ วันที่ ๒๗ กันยายน ๒๕๒๖

และได้มีการประกาศกำหนดกำหนดแนวเขตตำบลศาลาด่าน ขึ้นใหม่อีกครั้ง ตามประกาศกระทรวงมหาดไทย เรื่อง การกำหนดเขตตำบลในท้องที่อำเภอเกาะลันตา จังหวัดกระบี่ ประกาศ ณ วันที่ ๒๙ ธันวาคม ๒๕๔๐

** เดิมมีสภาตำบลศาลาด่าน เป็นหน่วยการบริหารราชการส่วนท้องถิ่น และได้จัดตั้งเป็นองค์การบริหารส่วนตำบลศาลาด่าน ตามประกาศกระทรวงมหาดไทย เรื่อง จัดตั้งองค์การบริหารส่วนตำบล ประกาศ ณ วันที่ ๑๖ ธันวาคม พ.ศ. ๒๕๓๙ มีผลเมื่อวันที่ ๒๓ กุมภาพันธ์ ๒๕๔๐ ประกาศในราชกิจจานุเบกษา ฉบับทั่วไป เล่ม ๑๑๓ ตอนพิเศษ ๕๒ ง ลงวันที่ ๒๕ ธันวาคม พ.ศ. ๒๕๓๙

*** ปัจจุบันมีเทศบาลตำบลศาลาด่าน เป็นหน่วยการบริหารราชการส่วนท้องถิ่น ตามประกาศกระทรวงมหาดไทย เรื่อง จัดตั้งองค์การบริหารส่วนตำบลศาลาด่าน อำเภอเกาะลันตา จังหวัดกระบี่ เป็นเทศบาลตำบลศาลาด่าน ประกาศ ณ วันที่ ๑๒ มีนาคม พ.ศ. ๒๕๖๓ มีผลเมื่อวันที่ ๑๓ พฤษภาคม พ.ศ. ๒๕๖๓ ประกาศในราชกิจจานุเบกษา เล่ม ๑๓๗ ตอนพิเศษ ๑๑๒ ง ลงวันที่ ๑๓ พฤษภาคม พ.ศ. ๒๕๖๓

ให้กำหนดแนวเขตเทศบาลตำบลศาลาด่าน ไว้ดังนี้

หลักเขตที่ ๑ ตั้งอยู่บริเวณร่องน้ำลี้กปากคลองศาลาด่าน ในทะเลอันดามัน ห่างจากเกาะแรงไปทางทิศตะวันออก ระยะทางประมาณ ๒ กิโลเมตร ซึ่งเป็นจุดแบ่งเขตระหว่างตำบลศาลาด่านกับตำบลเกาะลันตาน้อย อำเภอเกาะลันตา บริเวณพิกัด N J ๐๔๓๔๕๗

ด้านเหนือ

จากหลักเขตที่ ๑ เป็นเส้นเลียบบตามร่องน้ำลี้กคลองศาลาด่าน ซึ่งเป็นเส้นแบ่งเขตระหว่างตำบลศาลาด่าน กับตำบลเกาะลันตาน้อย อำเภอเกาะลันตา ไปทางทิศตะวันออกเฉียงใต้ ถึงหลักเขตที่ ๒ ซึ่งตั้งอยู่บริเวณจุดบรรจบ ระหว่างคลองศาลาด่านกับคลองบ่อแหนตรงปากคลองโตนด บริเวณพิกัด N J ๐๖๔๔๓๕ รวมระยะประมาณ ๓,๒๐๐ เมตร

จากหลักเขตที่ ๒ เป็นเส้นเลียบบตามร่องน้ำลี้กคลองบ่อแหน ซึ่งเป็นเส้นแบ่งเขตระหว่างตำบลศาลาด่าน กับ ตำบลเกาะลันตาน้อย อำเภอเกาะลันตา ไปทางทิศใต้ ถึงหลักเขตที่ ๓ ซึ่งตั้งอยู่บริเวณร่องน้ำลี้กปากคลองบ่อแหน บริเวณพิกัด N J ๐๙๓๓๙๕ รวมระยะประมาณ ๖,๓๐๐ เมตร

ด้านตะวันออก

จากหลักเขตที่ ๓ เป็นเส้นเลียบบตามแนวชายฝั่งอันดามัน ไปทางทิศใต้ถึง หลักเขตที่ ๔ ซึ่งตั้งอยู่ ชายฝั่งทะเลอันดามัน บริเวณพิกัด N J ๐๘๘๓๖๖ รวมระยะทาง ๓,๒๐๐ เมตร

ด้านใต้

จากหลักเขตที่ ๔ เป็นเส้นเลียบบผ่านป่าโกงกาง ทุ่งนาไปตามแนวตัด ข้ามสันควนากลางไปทางทิศตะวันตกกึ่งกลางสันควนคลองโขง ซึ่งเป็นเส้นแบ่งเขต ระหว่างตำบลศาลาด่านกับตำบลเกาะลันตาใหญ่ อำเภอเกาะลันตา ถึงหลักเขตที่ ๕ ซึ่งตั้งอยู่ บริเวณปากคลองโขง บริเวณพิกัด N J ๐๔๖๓๕๑ รวมระยะประมาณ ๔,๘๐๐ เมตร

ด้านตะวันตก

จากหลักเขตที่ ๕ เป็นเส้นเลียบบตามแนวชายฝั่งทะเลอันดามัน ไปทางทิศเหนือจนบรรจบกับหลักเขตที่ ๑ รวมระยะประมาณ ๑๕,๐๐๐ เมตร

ดังปรากฏตามแผนที่ท้ายประกาศกระทรวงมหาดไทยฉบับนี้

*** ทั้งนี้รวมพื้นที่เกาะหมา และเกาะแรง ตามเส้นแนวเขตที่กล่าวไว้ ให้มีหลักเขตย่อยปักไว้เพื่อแสดงแนวเขตตามสมควร ตามคำบรรยายแนวเขต เทศบาลตำบลศาลาด่าน อำเภอเกาะลันตา จังหวัดกระบี่ ท้ายประกาศกระทรวงมหาดไทย เรื่อง จัดตั้งองค์การบริหารส่วนตำบลศาลาด่าน อำเภอเกาะลันตา จังหวัดกระบี่ เป็นเทศบาล ตำบลศาลาด่าน ลงวันที่ ๑๒ เดือนมีนาคม พ.ศ. ๒๕๖๓ ประกาศราชกิจจานุเบกษา เล่ม ๑๓๗ ตอนพิเศษ ๑๑๒ ง วันที่ ๑๓ พฤษภาคม ๒๕๖๓

๒.๒ การเลือกตั้ง

เทศบาลตำบลศาลาด่าน ยกฐานะจากสภาตำบลเป็น องค์การบริหารส่วนตำบล เมื่อวันที่ ๒๓ กุมภาพันธ์ พ.ศ. ๒๕๔๐ และจัดตั้งเป็นเทศบาลตำบลศาลาด่าน เมื่อวันที่ วันที่ ๑๓ พฤษภาคม ๒๕๖๓ และได้มีการเลือกตั้งนายกเทศมนตรี และสมาชิกสภาเทศบาลตำบลเมื่อวันที่ วันที่ ๒๘ มีนาคม ๒๕๖๔ ปัจจุบันเป็นหน่วยการบริหารราชการส่วนท้องถิ่น ตามพระราชบัญญัติเทศบาล พ.ศ. ๒๔๙๖ แก้ไขเพิ่มเติมจนถึง (ฉบับที่ ๑๔) พ.ศ. ๒๕๖๒ โดยมีองค์การบริหารส่วนประกอบไปด้วยสภาเทศบาล และนายกเทศมนตรี ดังนี้

- สภาเทศบาลตำบลศาลาด่าน ประกอบด้วย

- | | |
|------------------------------|----------------------------------|
| ๑.นายอัยยวัฒน์ ดุลพินิจพัฒนา | สมาชิกสภาเทศบาลตำบลศาลาด่านเขต ๑ |
| | ประธานสภาเทศบาลตำบลศาลาด่าน |
| ๒.นายอำหามาด หมุ่มมาก | สมาชิกสภาเทศบาลตำบลศาลาด่านเขต ๒ |
| | รองประธานสภาเทศบาลตำบลศาลาด่าน |
| ๓.นายสิทธิเดช เวชศักดิ์ | สมาชิกสภาเทศบาลตำบลศาลาด่านเขต ๑ |
| | เลขานุการสภาเทศบาลตำบลศาลาด่าน |
| ๔.นายศรัทธา กสิคุณ | สมาชิกสภาเทศบาลตำบลศาลาด่านเขต ๑ |
| ๕.นางเพ็ญศรี วัชเจตีย์ | สมาชิกสภาเทศบาลตำบลศาลาด่านเขต ๑ |
| ๖.นายเด็ยว ทะเลลึก | สมาชิกสภาเทศบาลตำบลศาลาด่านเขต ๑ |
| ๗.นายดำรง หวังผล | สมาชิกสภาเทศบาลตำบลศาลาด่านเขต ๑ |
| ๘.นางสาววารินทร์ สิทธิชัย | สมาชิกสภาเทศบาลตำบลศาลาด่านเขต ๑ |
| ๙.นายอภิชัย บุญเกิด | สมาชิกสภาเทศบาลตำบลศาลาด่านเขต ๒ |
| ๑๐.นายอภิสิทธิ์ ทังอืด | สมาชิกสภาเทศบาลตำบลศาลาด่านเขต ๒ |
| ๑๑.นายเอกพัทธ์ แต่เตี้ย | สมาชิกสภาเทศบาลตำบลศาลาด่านเขต ๒ |
| ๑๒.นายสุธน กักใหญ่ | สมาชิกสภาเทศบาลตำบลศาลาด่านเขต ๒ |

- คณะผู้บริหารเทศบาลตำบลศาลาด่าน ประกอบด้วย

- | | |
|-----------------------------|-------------------------------------|
| ๑.นายสุกฤษฎ์พงษ์ วัชเจตีย์ | นายกเทศมนตรีตำบลศาลาด่าน |
| ๒.นายกำหริ่ม หมุ่มมาก | รองนายกเทศมนตรีตำบลศาลาด่าน คนที่ ๑ |
| ๓.นายวงศธร กสิคุณ | รองนายกเทศมนตรีตำบลศาลาด่าน คนที่ ๒ |
| ๔.นายอานนท์ ทังอืด | เลขานุการนายกเทศมนตรีตำบลศาลาด่าน |
| ๕.นายสมบูรณ์ ดำรงอ่องตระกูล | ที่ปรึกษานายกเทศมนตรีตำบลศาลาด่าน |

๓. ประชากร

- ประชากรในพื้นที่ตำบลศาลาด่านทั้งสิ้น ๖,๘๙๘ คน แยกเป็น ชาย ๓,๔๙๓ คน หญิง ๓,๔๐๕ คน มีความหนาแน่นเฉลี่ย ๑๘๐.๙๐ คน / ตารางกิโลเมตร

ข้อมูล ณ ที่ว่าการอำเภอเกาะลันตา พฤษภาคม ๒๕๖๔

- ประชากรในพื้นที่ตำบลศาลาด่านทั้งสิ้น ๖,๙๓๓ คน แยกเป็น ชาย ๓,๕๐๐ คน หญิง ๓,๔๓๓ คน มีความหนาแน่นเฉลี่ย ๑๘๑.๘๒ คน / ตารางกิโลเมตร

ข้อมูล ณ ที่ว่าการอำเภอเกาะลันตา เมษายน ๒๕๖๕

- ประชากรในพื้นที่ตำบลศาลาด่านทั้งสิ้น ๖,๙๔๐ คน แยกเป็น ชาย ๓,๕๑๓ คน หญิง ๓,๔๒๗ คน มีความหนาแน่นเฉลี่ย ๑๘๒.๐๑ คน / ตารางกิโลเมตร

ข้อมูล ณ ที่ว่าการอำเภอเกาะลันตา มกราคม ๒๕๖๖

- ประชากรในพื้นที่ตำบลศาลาด่านทั้งสิ้น ๗,๐๙๒ คน แยกเป็น ชาย ๓,๕๗๐ คน หญิง ๓,๕๒๒ คน มีความหนาแน่นเฉลี่ย ๑๘๕.๙๙ คน / ตารางกิโลเมตร

ข้อมูล ณ สำนักบริหารการทะเบียน กรมการปกครอง กันยายน ๒๕๖๗

- ประชากรในพื้นที่ตำบลศาลาด่านทั้งสิ้น ๗,๑๙๙ คน แยกเป็น ชาย ๓,๖๓๑ คน หญิง ๓,๕๖๘ คน มีความหนาแน่นเฉลี่ย ๑๘๘.๘๐ คน / ตารางกิโลเมตร

ข้อมูล ณ สำนักบริหารการทะเบียน กรมการปกครอง กันยายน ๒๕๖๘

๓.๒ ช่วงอายุและจำนวนประชากร เทศบาลตำบลศาลาด่าน ไม่ได้จัดเก็บข้อมูลช่วงอายุแต่มีการประสานข้อมูลประชากรแยกหมู่บ้านจากที่ว่าการอำเภอเกาะลันตาได้ดังนี้

หมู่ที่	ชื่อหมู่บ้าน	จำนวนประชากร		รวม	จำนวนครัวเรือน	ชื่อผู้ใหญ่บ้าน	หมายเหตุ
		ชาย	หญิง				
๑.	บ้านศาลาด่าน	๕๘๙	๕๖๖	๑,๑๕๕	๙๓๘	นายปฏิพัทธ์ ดำรงอ่องตระกูล	กำหนด
๒.	บ้านพระแอะ	๑,๑๙๓	๑,๒๓๗	๒,๔๓๐	๒,๑๗๙	นางสิริมา กสิคุณ	
๓.	บ้านทุ่งยูง (โละบาหฺรา)	๘๑๐	๗๔๘	๑,๕๕๘	๑,๙๗๓	นายรังสรรค์ หึงษาชู	
๔.	บ้านทุ่งหิเฝ้า	๖๓๕	๖๓๒	๑,๒๖๗	๔๗๐	นายริต สิทธิมนตรี	
๕.	บ้านโละดุกหยง	๔๐๔	๓๘๕	๗๘๙	๔๖๖	นายบัญญัติ กักใหญ่	
รวม	พื้นที่ ๓๘.๑๓ ตร.กม.	๓,๖๓๑	๓,๕๖๘	๗,๑๙๙	๖,๐๒๖		

ข้อมูล ณ สำนักบริหารการทะเบียน กรมการปกครอง กันยายน ๒๕๖๘

๔. สภาพทางสังคม

๔.๑ การศึกษา พื้นที่ตำบลศาลาด่านมีสถานศึกษาในพื้นที่รองรับ ดังนี้

- โรงเรียนประถมศึกษา ๓ แห่ง
- โรงเรียนขยายโอกาส ๑ แห่ง
- โรงเรียนเอกชนนานาชาติ ๓ แห่ง
- ศูนย์พัฒนาเด็กเล็ก ๗ แห่ง

๔.๒ สาธารณสุข พื้นที่ตำบลศาลาด่านมีหน่วยงานส่งเสริมสถานพยาบาล และข้อมูลสาธารณสุข ดังนี้

- กองทุนหลักประกันสุขภาพ ทต.ศาลาด่าน ๑ กองทุน
- โรงพยาบาลส่งเสริมสุขภาพประจำตำบล ๑ แห่ง
- สถานพยาบาลเอกชน ๘ แห่ง
- ร้านขายยาแผนปัจจุบัน ๑๑ แห่ง
- ร้านบริการนวดเพื่อสุขภาพและสมุนไพร ๓๕ แห่ง
- สปาเพื่อสุขภาพ ๔ แห่ง
- อัตรการมีและใช้ส้วมราดน้ำร้อยละ ๙๙ (ชุมชนโละบาหฺลิว อยู่ในกลุ่มขาด)

๔.๓ อาชญากรรม พื้นที่ตำบลศาลาด่านมีการก่ออาชญากรรมในพื้นที่บ้างเล็กน้อย แต่ส่วนใหญ่เป็นการลักเล็กขโมยน้อย ซึ่งมีหน่วยงานและระบบป้องกันในพื้นที่ดังนี้

- บัอมยามตำรวจชุมชน ๒ แห่ง
- สถานีตำรวจภูธรเกาะลันตา ๑ แห่ง
- กองร้อย อส.อ. เกาะลันตา วรรคที่ ๖ (ส่วนหน้า) ๑ แห่ง
- ศูนย์บริการนักท่องเที่ยว ต.ศาลาด่าน ๓ แห่ง

- มีกล้องวงจรปิด CCTV ๑๐ จุด

๔.๔ ยาเสพติด พื้นที่ตำบลศาลาด่านมีผู้เสพยาเสพติดในพื้นที่ที่ได้รับการบำบัด ๔ ปี ย้อนหลัง ดังนี้

- ปี พ.ศ. ๒๕๕๖	๑๕	คน
- ปี พ.ศ. ๒๕๕๗	๘	คน
- ปี พ.ศ. ๒๕๕๘	๑๐	คน
- ปี พ.ศ. ๒๕๕๙	๑๐	คน

๔.๒ การสังคมสงเคราะห์ พื้นที่ตำบลศาลาด่านมีการจ่ายเบี้ยยังชีพ จัดกิจกรรมส่งเสริมอาชีพ และดูแลสงเคราะห์ ผู้สูงอายุ คนพิการ เด็กกำพร้า เด็กแรกเกิด ผู้ยากไร้ และผู้ป่วยเอดส์ ในพื้นที่ ซึ่งมีจำนวนดังนี้

- ผู้สูงอายุ	๗๒๔	คน
- ผู้พิการ	๑๓๓	คน
- เด็กกำพร้า	๕๑	คน
- เด็กแรกเกิด	๑๒๙	คน
- ผู้ยากไร้	๑๖	คน
- ผู้ป่วยเอดส์	๔	คน

องค์การบริหารส่วนตำบลศาลาด่าน (เดิม) จัดตั้งศูนย์พัฒนาครอบครัวตำบลศาลาด่าน	๑	ศูนย์
เทศบาลตำบลศาลาด่านจัดตั้งศูนย์บริการระดับทั่วไป	๑	ศูนย์

๕. ระบบบริการพื้นฐาน

๕.๑ การคมนาคมขนส่ง

การคมนาคมของเทศบาลตำบลศาลาด่าน จากจังหวัดกระบี่เดินทางโดยรถยนต์ตามทางหลวงหมายเลข ๔ทางแยกเข้าจังหวัดกระบี่ ก.ม.๖๓ - ๙๐๐ (ต่อแขวงทางทางตรัง ถนนเพชรเกษม) ถึงทางแยกห้วยน้ำขาว ก.ม.๖๔ - ๑๒๘ เลี้ยวขวาไปตามทางหลวงหมายเลข ๔๒๐๖ ตอนห้วยน้ำขาว - เกาะกลางระยะทางยาว ๒๗ กิโลเมตร ถึงท่าเทียบแพขนานยนต์หัวหิน ขึ้นแพขนานยนต์ไปท่าเทียบแพขนานยนต์คลองหมาก ระยะทางยาว ๑,๔๐๐ เมตร ใช้เส้นทางทางหลวงชนบท บ้านคลองหมาก - บ้านหลังสอดบนเกาะลันตาน้อย ๘ กิโลเมตร ถึงสะพานสิริลันตาฝั่งบ้านหลังสอด (ตำบลเกาะลันตาน้อย) และข้ามสะพานสิริลันตาด้วยสะพาน และถนนต่อเชื่อม ความยาวรวม ๗๕๐ เมตรถึงฝั่งบ้านโล๊ะคุดหยง (ตำบลศาลาด่าน) เข้าสู่ทางหลวงท้องถิ่นหมายเลข ๔๒๔๕ ตอนศาลาด่าน - สังกะอู้ ระยะทาง ๒๒ กิโลเมตร ถึงโรงพยาบาลชุมชนเกาะลันตา (ถนนในความรับผิดชอบขององค์การบริหารส่วนจังหวัดกระบี่)

นอกจากเส้นทางบก โดยรถยนต์ยังสามารถใช้การคมนาคมทางน้ำ โดยใช้เส้นทางท่าเทียบเรือเจ้าฟ้า (อำเภอเมืองกระบี่)หรือ ใช้ท่าเทียบเรือโดยสารปากคลองจิหลาด องค์การบริหารส่วนจังหวัดกระบี่ - ท่าเทียบเรือศาลาด่านโดยตรง การคมนาคมทางน้ำยังใช้เส้นทางเกาะพีพี - ศาลาด่าน และอ่าวนาง - ศาลาด่านได้ด้วย (การคมนาคมทางน้ำ ๒ เส้นทางนี้ให้บริการช่วงเดือนพฤศจิกายน - พฤษภาคม) เท่านั้น เพราะเป็นช่วงฤดูการท่องเที่ยว

สภาพเส้นทางคมนาคมทางบกจากทางหลวงหมายเลข ๔ ทางแยกเข้าจังหวัดกระบี่ - ก.ม. ๖๓ - ๙๐๐ ถนนเพชรเกษม ถึงทางแยกห้วยน้ำขาว ก.ม. ๖๔ - ๑๒๘ สภาพเส้นทางอยู่ในเกณฑ์มาตรฐานซึ่งเป็นทางหลวงเส้นทางต่อเชื่อมจังหวัด ทางหลวงหมายเลข ๔๒๐๖ ตอนห้วย

น้ำขาว - เกาะกลาง ระยะทางยาว ๒๗ กิโลเมตร เป็นถนนลาดยาง ส่วนถนนเส้นคลองหมาก
 - บ้านหลังสอด เป็นถนนลาดยางของ ทางหลวงชนบท เส้นทางบ้านหลังสอด -สะพานสิริสัน
 ตา ระยะทาง ๔ กิโลเมตรเป็นถนนลาดยางทางหลวงแผ่นดินหลายเลข ๔๒๔๕ ตอนศาลาด่าน
 -สังกะอู่ ระยะทาง ๒๒ กิโลเมตรเป็นทางลาดยางในความรับผิดชอบขององค์การบริหารส่วน
 จังหวัดกระบี่ อยู่ในสภาพกำลังปรับปรุง

ในพื้นที่ตำบลศาลาด่าน มีการบริการรถรับจ้าง ๒ แบบ ดังนี้

- แบบรถจักรยานยนต์ดัดแปลงสามล้อ
- แบบรถยนต์ประจำทาง

ในพื้นที่ตำบลศาลาด่านมีถนนที่เทศบาลตำบลศาลาด่าน รับผิดชอบดูเป็นถนนซอยทั้งหมด
 จำนวน ๔๐ สาย ได้ขึ้นทะเบียนทางหลวงท้องถิ่นแล้ว จำนวน ๑๘ สาย ซึ่งแยกลักษณะได้
 ดังนี้

- ถนนคอนกรีต	จำนวน ๒๕	สาย
- ถนนลาดยาง	จำนวน ๑	สาย
- ถนนคอนกรีตผสมลูกรัง	จำนวน ๘	สาย
- ถนนลูกรัง	จำนวน ๖	สาย

๕.๒ การไฟฟ้า พื้นที่ตำบลศาลาด่านมีการให้บริการและมีหน่วยงานรับผิดชอบในพื้นที่ดูแลระบบการ
 จ่ายไฟ โดย การไฟฟ้าส่วนภูมิภาค สาขาเกาะลันตา

๕.๓ การประปา พื้นที่ตำบลศาลาด่านมีการให้บริการการประปา โดยความรับผิดชอบของ ระบบ
 ประปาหมู่บ้านภายใต้ระเบียบกระทรวงมหาดไทย ว่าด้วยการบริหารกิจการและบำรุงรักษา
 ระบบประปาหมู่บ้าน พ.ศ. ๒๕๔๘ จำนวน ๘ คณะ โดยมีรายละเอียดดังนี้

หมู่ที่ ๑ ประกอบไปด้วยคณะกรรมการ	จำนวน	๒	คณะ
หมู่ที่ ๒ ประกอบไปด้วยคณะกรรมการ	จำนวน	๒	คณะ
หมู่ที่ ๓ ประกอบไปด้วยคณะกรรมการ	จำนวน	๑	คณะ
หมู่ที่ ๔ ประกอบไปด้วยคณะกรรมการ	จำนวน	๒	คณะ
หมู่ที่ ๕ ประกอบไปด้วยคณะกรรมการ	จำนวน	๑	คณะ

๕.๔ โทรศัพท์ พื้นที่ตำบลศาลาด่านมีการให้บริการเครือข่ายโทรศัพท์ ครอบคลุมทั้งตำบล ซึ่งมี
 รายละเอียดเครือข่ายสัญญาณโทรศัพท์ของบริษัทหลักๆ และบริษัทในเครือ ที่สามารถใช้ได้ใน
 พื้นที่ตำบลศาลาด่านได้มีดังนี้

บริษัท ทีโอที จำกัด (มหาชน)	TOT
บริษัท ทูร์คอปอเรชั่น จำกัด (มหาชน)	True move
บริษัท โทเทิลแอนด์คอมมูนิเคชั่น จำกัด (มหาชน)	dtac
แอดวานซ์ อินโฟร์ เซอร์วิส	AIS

๕.๕ ระบบโลจิสติก (Logistics) หรือการขนส่ง พื้นที่ตำบลศาลาด่าน มีการให้บริการดังนี้

บริษัท ไปรษณีย์ไทย จำกัด โดยมีที่ทำการไปรษณีย์อนุญาติ (ปณอ.) ตั้งอยู่หมู่ที่ ๓ บ้านทุ่งยูง มีทั้งประเภท ระบาย หน้าเหมือนที่ทำการไปรษณีย์รับจ่าย (ปณจ.) และ ระบาย เหมือน ที่ทำการไปรษณีย์รับฝาก(ปณฝ.)

บริษัท เคอรี่ เอ็กซ์เพรส (ประเทศไทย) จำกัด ตั้งอยู่หมู่ที่ ๓ โล๊ะบาหระ บริการจัดส่งพัสดุไปยังสถานที่ต่างๆ

บริษัท แพลซเอ็กซ์เพรส (ประเทศไทย) จำกัด สาขา FH-กระบี่ ๑๓ ตั้งอยู่บ้านเลขที่ ๑๓๐/๑ หมู่ที่ ๓ โล๊ะบาหระ บริการจัดส่งพัสดุไปยังสถานที่ต่างๆ

๖. ระบบเศรษฐกิจ

๖.๑ การเกษตร พื้นที่ตำบลศาลาด่านมีเนื้อที่ทั้งหมดประมาณ ๒๓,๘๓๑ ไร่ เป็นที่ดินที่มีกรรมสิทธิ์ถือครองประมาณ ๒๒,๖๓๘ ไร่ คิดเป็นร้อยละ ๙๔.๙๙ ของพื้นที่ทั้งหมด และเป็นพื้นที่ทำการเกษตร ประมาณ ๑๒,๒๐๑ ไร่ คิดเป็นร้อยละ ๕๑.๒๐ ของพื้นที่ทั้งหมด และคิดเป็นร้อยละ ๕๓.๙๐ ของที่ดินที่มีกรรมสิทธิ์ถือครอง และมีศูนย์ถ่ายทอดเทคโนโลยีทางการเกษตร จำนวน ๑ แห่ง

จำนวนครัวเรือนเกษตรกรถือครองที่ดินเพื่อการเกษตร รายละเอียดดังนี้

- ยางพารา	๓๕๐	ครัวเรือน
- ปาล์มน้ำมัน	๔๑	ครัวเรือน
- มะพร้าว	๓๖	ครัวเรือน

๖.๒ การประมงพื้นที่ตำบลศาลาด่านด้วยพื้นที่ตำบลศาลาด่านมีทะเลล้อมรอบสามทิศทาง ประชาชนที่อาศัยบริเวณชายฝั่งทะเลส่วนใหญ่จะประกอบอาชีพประมงชายฝั่ง ชุมชนที่ส่วนใหญ่ประกอบอาชีพประมงชายฝั่งมีดังนี้

- หมู่ที่ ๑	ชุมชนบ้านโนไร่ ชุมชนบ้านแหลมทิง ชุมชนบ้านไต่บาหริว
- หมู่ที่ ๒	ชุมชนบ้านคลองโขง ชุมชนบ้านสมพรพุกม ชุมชนบ้านพระแอะ
- หมู่ที่ ๓	ชุมชนบ้านคลองดาว
- หมู่ที่ ๔	ชุมชนบ้านทุ่งหิเียง
- หมู่ที่ ๕	ชุมชนบ้านโล๊ะคุดหยง

ลักษณะการทำประมงในพื้นที่ ส่วนใหญ่จะเป็นการประมงชายฝั่ง การประมงเพื่อยังชีพหรือประมงขนาดเล็ก โดยทั่วไปใช้เรือขนาดเล็ก เช่น เรือพื้นบ้าน เป็นต้น ปัจจุบันส่วนใหญ่จะติดเครื่องยนต์เข้าไปด้วย ทำการประมงโดยใช้เครื่องมือประมง เช่น อวน แห เบ็ด ไช ฉมวก ซ้อน ลอบแบบง่ายๆ ประมงพื้นบ้านเป็นการประมงเพื่อยังชีพ หาอาหาร สร้างรายได้ และก่อให้เกิดการสร้างงานในท้องถิ่น ซึ่งปริมาณการจับสัตว์น้ำจากการทำประมงพื้นบ้านคิดเป็นร้อยละ ๑๐ จากปริมาณผลผลิตสัตว์น้ำจากการประมงทะเลทั้งหมด และในพื้นที่ตำบลศาลาด่านยังมีการเพาะเลี้ยงสัตว์น้ำในกระชัง การเพาะเลี้ยงสัตว์น้ำในบ่อดิน ซึ่งการตลาดของอาชีพนี้ปัจจุบันส่วน

- แหลมมาลาตี ตั้งอยู่หมู่ที่ ๑ ตำบลศาลาด่าน อำเภอเกาะลันตาเป็นส่วนปลายสุดของแหลมคอกวาง ซึ่งบริเวณรอบ ๆ แหลมมาลาตี มีแหล่งปะการังน้ำตื้นที่สวยงาม ซึ่งเป็นแหล่งอาศัยของปลาสวยงามจำนวนมาก เช่น ปลาการ์ตูน ปลานกแก้ว ฯลฯ

- หาดคลองดาว ตั้งอยู่หมู่ที่ ๓ ตำบลศาลาด่าน อำเภอเกาะลันตา เป็นชายหาดขาวสะอาด เป็นแนวยาวขนานกับถนนสายหลังเกาะทางฝั่งอันดามัน เหมาะแก่การท่องเที่ยว ปัจจุบันเป็นจุดศูนย์กลางของการประกอบกิจการท่องเที่ยว ซึ่งมี โรงแรม รีสอร์ท บังกะโล ที่พักหลากหลายระดับราคา เป็นศูนย์กลางของแหล่งช้อปปิ้ง สินค้าพื้นเมือง สินค้าอุปโภค บริโภค และเป็นย่านธุรกิจสื่อสาร (E-mail internet) รวมทั้งยังมีสถานธุรกิจบันเทิงเรียงรายเป็นจำนวนมาก

- หาดโล๊ะบาหระ ตั้งอยู่หมู่ที่ ๓ ตำบลศาลาด่าน อำเภอเกาะลันตา เป็นหาดทรายขาวเนียนละเอียดมาก เหมาะแก่การเล่นน้ำ ดำน้ำดูปะการัง ไม่มีโขดหินหน้าชายหาด แนวชายหาดยาวขนานกับถนนสายทางหลวงแผ่นดินหมายเลข ๔๒๔๕ สายหลังเกาะทางฝั่งทะเลอันดามัน เหมาะแก่การท่องเที่ยว พักผ่อนหย่อนใจ มีความเป็นส่วนตัวมากแวดล้อมไปด้วยธรรมชาติ ป่าไม้ ไร่ รม ไร่ ป่าสนที่สวยงาม

- หาดพระแอะ ตั้งอยู่หมู่ที่ ๒ และหมู่ที่ ๓ บางส่วน ตำบลศาลาด่าน อำเภอเกาะลันตา เป็นหาดทรายขาวขนานกับถนนสายทางหลวงแผ่นดินหมายเลข ๔๒๔๕ สายหลังเกาะทางฝั่งทะเลอันดามัน เหมาะแก่การท่องเที่ยว พักผ่อนหย่อนใจ มีความเป็นส่วนตัวมากแวดล้อมไปด้วยธรรมชาติป่าไม้ ไร่ รม ไร่ ป่าสนที่สวยงาม ส่วนริมถนนสายทางหลวงแผ่นดินหมายเลข ๔๒๔๕ มีสถานบันเทิงเป็นจำนวนมาก และมีที่พักหรูหราที่สุดในตำบลศาลาด่าน นอกจากนั้นยังมีการท่องเที่ยว นั่งช้างไปตามลำเนาไพร ชมธรรมชาติ ในเขตป่าสงวนแห่งชาติซึ่งมีความอุดมสมบูรณ์มาก

- หาดคลองไทรแตก ตั้งอยู่หมู่ที่ ๒ ตำบลศาลาด่าน อำเภอเกาะลันตา เป็นหาดทรายขาวขนานกับถนนสายทางหลวงแผ่นดินหมายเลข ๔๒๔๕ สายหลังเกาะทางฝั่งทะเลอันดามัน หรือบริเวณด้านหลัง เทศบาลตำบลศาลาด่าน เหมาะแก่การท่องเที่ยว พักผ่อนหย่อนใจ มีความเป็นส่วนตัวมากแวดล้อมไปด้วยธรรมชาติป่าไม้ ไร่ รม ไร่ ป่าสนที่สวยงาม

- หาดไม้ไผ่ ตั้งอยู่หมู่ที่ ๒ ตำบลศาลาด่าน อำเภอเกาะลันตา เป็นหาดทรายขาวขนานกับถนนสายทางหลวงแผ่นดินหมายเลข ๔๒๔๕ ซึ่งเป็นชายหาดแห่งเดียวที่ยังไม่มีโรงแรม ที่พัก บังกะโล เป็นชายหาดที่เงียบสงบ เหมาะแก่การท่องเที่ยว พักผ่อนหย่อนใจ มีความเป็นส่วนตัวมากแวดล้อมไปด้วยธรรมชาติป่าไม้ ไร่ รม ไร่ ป่าสนที่สวยงาม

- หาดคลองโฆง ตั้งอยู่หมู่ที่ ๒ ตำบลศาลาด่าน อำเภอเกาะลันตา ชายหาดทรายขาวสะอาด เป็นแนวยาวขนานกับถนนสายหลังเกาะทางฝั่งอันดามันเหมาะแก่การท่องเที่ยว พักผ่อนหย่อนใจ ย่านนี้เป็นชุมชนมากไปด้วยสวนมะพร้าวและบังกะโลที่พัก ซึ่งอยู่ในสวนมะพร้าว ทำให้มีความร่มรื่นเป็นอย่างมาก ควบคู่ไปกับร้านอาหาร สไตล์ยุโรป อิตาลี ไทย นอกจากนั้นยังมีการท่องเที่ยว นั่งช้างไปตามลำเนาไพรในเขตป่าสงวนแห่งชาติ และชายหาดเป็นแนวยาวไปสุดหัวแหลมคลองโฆง ตำบลเกาะลันตาใหญ่

- ชุมชนตลาดบ้านศาลาด่าน ตั้งอยู่หมู่ที่ ๑ ตำบลศาลาด่าน อำเภอเกาะลันตา เป็นแหล่ง shopping ที่ใหญ่ที่สุดในอำเภอเกาะลันตา มีแหล่งขายเสื้อผ้าพื้นเมือง ศิลปหัตถกรรม ของที่

ระลึก ร้านอาหารทะเล อาหารยุโรป อิตาลี อาหารไทย office บริการการท่องเที่ยวตลอดจน ทำเทียบเรือขนส่งผู้โดยสาร

- สะพานสิริลันตา ซึ่งเป็นสะพานเชื่อมระหว่างเกาะแห่งแรกในประเทศไทย ซึ่งเชื่อมเกาะลันตาใหญ่และเกาะลันตาน้อยระหว่างบ้านโละคุดหยง หมู่ที่ ๕ ตำบลศาลาด่าน กับบ้านหลังสอด หมู่ที่ ๑ ตำบลเกาะลันตาน้อย ข้ามคลองลัดบ่อแหน ด้วยสะพานที่มีลักษณะสวยงามและมีการตกแต่งบริเวณทำเทียบแพขนานยนต์เดิมให้เป็นสวนย่อมใช้พักผ่อนได้ดี และประกอบกับภาพมุมสูงมองลงมาจากตัวสะพานจะเห็นความสวยงามของทะเลและภูเขาเป็นภาพที่สวยงามเหมาะแก่การเดินทางพักผ่อน และออกกำลังทั้งยามเช้าและยามเย็น

- บรรยากาศป่าโกงกางในพื้นที่หมู่ที่ ๔ บ้านทุ่งหยีเพ็ง ซึ่งเป็นหมู่บ้านที่มีการจัดตั้งศูนย์ศึกษาธรรมชาติป่าชุมชนและท่องเที่ยวเชิงนิเวศน์ และ หมู่ที่ ๕ บ้านโละคุดหยง ซึ่งพื้นที่ทั้งหมดอยู่ในความดูแลของสถานีพัฒนาทรัพยากรป่าชายเลนที่ ๒๙ (เกาะลันตา) สังกัดกรมทรัพยากรทางทะเลและชายฝั่ง

ด้วยองค์ประกอบเหล่านี้ พื้นที่เทศบาลตำบลศาลาด่านจึงมีกิจการเอกชนที่ให้บริการการท่องเที่ยวเกิดขึ้นจำนวนมาก ซึ่งเทศบาลตำบลศาลาด่านได้เก็บรวบรวมข้อมูลได้ดังนี้

- โรงแรม, บังกะโล, รีสอร์ท จำนวน ๑๕๕ แห่ง (ยอดต่ำกว่าเดินสำรวจ)
สำรวจโรงแรม, บังกะโล, รีสอร์ท จำนวน ๑๘๑ แห่ง (ขึ้นทะเบียน ๑๕๕ แห่ง)
- สถานที่จำหน่ายอาหาร จำนวน ๑๒๙ แห่ง
- สถานที่เสิร์ฟอาหาร จำนวน ๘ แห่ง

*หมายเหตุข้อมูลที่มีอ้างอิงจากระบบที่ได้มาขออนุญาตและขึ้นทะเบียนภาษีกับเทศบาลตำบลศาลาด่าน

๖.๖ อุตสาหกรรม ด้วยพื้นที่ตำบลศาลาด่านเป็นพื้นที่เป็นเกาะไม่เหมาะสำหรับการดำเนินการกิจการอุตสาหกรรมขนาดใหญ่ ดังนั้นในพื้นที่จึงไม่มีการประกอบการอุตสาหกรรมขนาดใหญ่แต่มีการประกอบกิจการอุตสาหกรรมขนาดย่อย รายละเอียด ดังนี้

- โรงงานผลิตน้ำดื่ม ๒ แห่ง
- โรงงานผลิตน้ำแข็งยูนิท ๒ แห่ง

๖.๗ การพาณิชย์และกลุ่มอาชีพ ด้วยพื้นที่ตำบลศาลาด่านเป็นพื้นที่เป็นเกาะมีสถานที่ท่องเที่ยว และจำนวนนักท่องเที่ยวจำนวนมากในช่วงระหว่างเดือนตุลาคมถึงเดือนมีนาคมด้วยเหตุผลดังกล่าวประชาชนในพื้นที่ตำบลศาลาด่านในช่วงระยะเวลา ๑๙ ปี ที่ผ่านมามีประชาชนส่วนหนึ่งได้เริ่มประกอบการท่องเที่ยวเพิ่มขึ้น และสามปีที่ผ่านมา ธุรกิจการท่องเที่ยวเกาะลันตาได้เติบโตเป็นอย่างมาก ทำให้ประชาชนต้องปรับตัวเพื่อให้เข้ากับสภาวะการตลาดและธุรกิจการค้าที่เจริญก้าวหน้าอย่างรวดเร็ว โดยประชาชนส่วนหนึ่งได้ผันตัวเองเข้ามาสู่ธุรกิจการท่องเที่ยว ทั้งเจ้าของธุรกิจ และเข้ามาในรูปแบบลูกจ้าง เพิ่มมากขึ้นเรื่อยๆ รายละเอียดที่สามารถเก็บข้อมูลได้ ดังนี้

- โรงงานผลิตน้ำดื่ม ๓ แห่ง
- โรงงานผลิตน้ำแข็งยูนิท ๒ แห่ง
- ปั้มน้ำมัน(ขนาดใหญ่) ๔ แห่ง
- ปั้มน้ำมัน(หลอดแก้ว/หยอดเหรียญ) ๑๐ แห่ง
- สถานสะสมก๊าซประเภทหุงต้มเพื่อจำหน่าย ๒ แห่ง

- ธนาคาร	๓	แห่ง
- สหกรณ์	๑	แห่ง
- กองทุนหมู่บ้าน	๕	กองทุน
- กลุ่มสัจจะออมทรัพย์	๕	กลุ่ม
- กลุ่มกองทุนฟื้นฟู	๓	กลุ่ม
- กลุ่มเยาวชนเกษตรกร	๑	กลุ่ม
- กลุ่มที่จดทะเบียน	๙	กลุ่ม

๖.๘ แรงงาน ในพื้นที่ตำบลศาลาด่านมีการจ้างงานหลากหลายอาชีพ ทำให้มีความต้องการจ้างงานสูง โดยเฉพาะช่วงฤดูการท่องเที่ยว แรงงานในพื้นที่พอกับความต้องการทำให้มีการเข้ามาของแรงงานต่างถิ่นจำนวนมาก ปัจจุบันนี้ แรงงานเกินกว่าร้อยละ ๗๐ มาจากต่างถิ่น และยังมีแรงงานต่างชาติเข้ามาด้วย กลุ่มอาชีพที่ต้องการแรงงานของตำบลศาลาด่านมี ดังนี้

- ธุรกิจบริการโรงแรม บังกะโล, รีสอร์ท ที่พักรูปแบบต่างๆ
- ธุรกิจบริการร้านอาหาร เครื่องดื่ม รูปแบบต่าง
- ธุรกิจบริการขนส่งทั้งทางบกและทางน้ำ รูปแบบต่างๆ
- ธุรกิจบริการนำเที่ยวรูปแบบต่างๆ
- ธุรกิจรับเหมาก่อสร้างรูปแบบต่างๆ
- ธุรกิจค้าขาย ร้านขายผ้า ร้านขายของที่ระลึก ร้านขายของกินของใช้ ร้านค้า รูปแบบต่างๆ
- ธุรกิจบันเทิง ผับ บาร์ คาราโอเกะ รูปแบบต่างๆ
- ธุรกิจบริการ ตัดผม เสริมสวย นวด รูปแบบต่างๆ
- แรงงานการเกษตร กรีดยาง เก็บปาล์ม และการเกษตรอื่นๆ
- แรงงานประมงชายฝั่ง

๗. ศาสนา ประเพณี วัฒนธรรม

๗.๑ การนับถือศาสนา ประชากรที่มีชื่อในทะเบียนบ้านอาศัยในพื้นที่ตำบลศาลาด่านส่วนใหญ่ นับถือศาสนาอิสลาม คิดเป็นร้อยละ ๘๙ นับถือศาสนาพุทธ คิดเป็นร้อยละ ๑๐ และนับถือศาสนาคริสต์คิดเป็นร้อยละ ๑ ซึ่งมีศาสนสถาน แยกตามหมู่บ้านได้ดังนี้

- หมู่ที่ ๑	มีวัด	จำนวน ๑	แห่ง
- หมู่ที่ ๒	มีมัสยิด	จำนวน ๒	แห่ง
	มีบิลาเย	จำนวน ๒	แห่ง
	มีอัลเกาะ	จำนวน ๑	แห่ง
- หมู่ที่ ๓	มีมัสยิด	จำนวน ๑	แห่ง
	มีโบสถ์คริสต์	จำนวน ๑	แห่ง
	มีบิลาเย	จำนวน ๑	แห่ง
- หมู่ที่ ๔	มีมัสยิด	จำนวน ๑	แห่ง
	มีบิลาเย	จำนวน ๑	แห่ง
- หมู่ที่ ๕	มีมัสยิด	จำนวน ๑	แห่ง

* มีกลุ่มชาติพันธุ์ท้องถิ่น ชาวเล อูรักลาโวญ ซึ่งอาศัยอยู่ในหมู่ที่ ๑ ชุมชนบ้านโนไร่ ชุมชนโต๊ะบาหลิว และหมู่ที่ ๓ ชุมชนบ้านคลองดาว ปัจจุบันส่วนใหญ่ นับถือศาสนาพุทธ แต่ยังคงไว้ซึ่งความเชื่อดั้งเดิม เรื่องบรรพบุรุษและจิตวิญญาณที่เกี่ยวกับทะเล

๗.๒ ประเพณีและงานประจำปี พื้นที่ตำบลศาลาด่านมีประเพณีและวัฒนธรรมหลากหลาย ดังนี้

- มีวันฮารีรายอ ๒ ครั้ง คือ อีดิลฟิตรี ตรงกับวันขึ้น ๑ ค่ำ เดือนเซาวาล ซึ่งเป็นเดือน ๑๐ ตามปฏิทินอิสลาม คือ วันออกบวช และ อีดิลอัฎฮา ตรงกับวันที่ ๑๐ เดือน ชุลฮิจญะ หรือ ตรงกับเดือน ๑๒ ของปฏิทินอิสลาม ซึ่งเป็นการฉลอง วันออกฮัจญ์ ซึ่งในวันดังกล่าวชาว muslim จะไปเยี่ยมเยียนพ่อแม่ ญาติพี่น้อง เพื่อนบ้าน เพื่ออภัยต่อกันในสิ่งที่ผ่านมา โดยในวันอีดิลฟิตรี muslim ทุกคนจะต้องจ่าย ซะกาตฟิตเราะห์
- พิธีการเข้าสู่นครห่ม ซึ่งเป็นประเพณีและสอดคล้องกับบทบัญญัติของศาสนาอิสลามที่ muslim ผู้นับถือศาสนาอิสลามที่เป็นผู้ชายทุกคนต้องปฏิบัติเมื่อถึงวัยที่เหมาะสม โดยการขลิบปลายหนังห่มอวัยวะเพศ ซึ่งพิธีการนี้ได้กระทำกันมาหลายชั่วอายุคนแล้ว โดยนัดหมายเยาวชนที่อยู่ในวัยเหมาะสมคือ ก่อนเข้าสู่วัยหนุ่ม มาทำพิธีพร้อมๆกันเป็นหมู่คณะ มีการอวยพรสร้างขวัญและกำลังใจ ก่อนทำพิธี
- งานเมาว์ลิดประจำปีตำบลศาลาด่าน เป็นการจัดกิจกรรมเพื่อรำลึกถึงหลักธรรมคำสอนของพระศาสดามูฮัมหมัด
- วันแห่งครอบครัวคุรุสัมพันธ์ หน่วยสอบคุรุสัมพันธ์ที่ ๔๙
- พิธีลอยเรือของชาวเล จัดขึ้นปีละสองครั้ง คือทุกวันเพ็ญ เดือน ๖ และวันเพ็ญ เดือน ๑๑ ของทุกปี พิธีนี้มีครั้งละ ๓ วัน เป็นการทำบุญสะเดาะเคราะห์ให้เกิดความมั่นคงแก่ตัวเองและญาติพี่น้อง อีกทั้งเป็นการแผ่ส่วนกุศลให้แก่บุคคลที่ล่วงลับไปแล้ว
- ประเพณีทำบุญเดือน ๕ ของชาวเล เป็นประเพณี ที่จัดขึ้น ในวันขึ้น ๑๕ ค่ำ เดือน ๕ ของทุกปี เพื่อเป็นการรำลึกถึงญาติพี่น้อง หรือบุคคลที่ล่วงลับไปแล้ว มีกิจกรรมแต่งป่าช้า
- งานฉลองเทศกาลตรุษจีน โรงเรียนชุมชนบ้านศาลาด่าน แรม ๑๕ ค่ำ เดือน ๒ เป็นงานประจำปีของอำเภอเกาะลันตา มีการแสดงละเล่นพื้นเมือง ออกร้าน นิทรรศการต่าง ๆ
- งานส่งเสริมการท่องเที่ยวเชิงศิลปวัฒนธรรมท้องถิ่น ซึ่งเป็นโครงการที่องค์การบริหารส่วนตำบลศาลาด่าน (เดิม) มีกำหนดจัดขึ้นทุกปี ในช่วงเดือนตุลาคม เพื่อเป็นการประชาสัมพันธ์ การเปิดฤดูกาลท่องเที่ยวของตำบลศาลาด่าน ซึ่งจะสอดคล้องกับงานพิธีลอยเรือในวันเพ็ญ เดือน ๑๑ จึงใช้ชื่องานว่า “เปิดเล เขเร็ว”
- การละเล่นพื้นเมือง ได้แก่ ร้องเงี้ยวและเพลงตันหยง

๗.๓ ภูมิปัญญาท้องถิ่น ภาษาล้าน พื้นที่ตำบลศาลาด่านมีภูมิปัญญาท้องถิ่นที่เกี่ยวข้องกับชีวิตประจำวันของคนในท้องถิ่นมากมายหลากหลายดังนี้

- การต่อเรือประมง (สร้างเรือจากไม้ในท้องถิ่น)
 - การสร้างอุปกรณ์จับปลาจากวัสดุในท้องถิ่น เช่น ไซรูปแบบต่างๆ
 - การทำขนมจากวัสดุในท้องถิ่น เช่น ขนมต้ม ขนมจาก
 - การทำเครื่องจักรสารจากเตาเผาหินสำหรับใช้ในครัวเรือน
 - การทำไม้กวาดดอกหญ้าจากหญ้าในท้องถิ่น
 - การเย็บใบจากทำหลังคา
 - การแปรรูปอาหารทะเลแบบพื้นบ้าน เช่น ทำกะปิ ทำปลาเค็ม ทำปลาแดดเดียว
- ภาษาล้าน ส่วนใหญ่จะใช้ภาษาใต้ และยังมีมีกลุ่มชาติพันธุ์ท้องถิ่น ชาวเล อูรักลาโว้ย ที่ยังใช้ภาษาอูรักลาโว้ย ซึ่งเป็นการสื่อสารเฉพาะกลุ่ม

๗.๔ OTOP สินค้าพื้นเมืองและของที่ระลึก พื้นที่ตำบลศาลาด่านเป็นพื้นที่ติดทะเลสินค้าพื้นเมืองที่ขึ้นชื่อมีดังนี้

- กะปิ
- ปลาเค็ม
- ปลาแดดเดียว
- ใบจาก (สับยา)

๘. ทรัพยากรธรรมชาติ

๘.๑ น้ำ พื้นที่ตำบลศาลาด่านมี แหล่งน้ำธรรมชาติหลายแห่ง ซึ่งบางแห่งได้รับการพัฒนาจนเป็นแหล่งน้ำหลักในการใช้อุปโภคและบริโภคในตำบลศาลาด่าน รายละเอียดของแหล่งน้ำธรรมชาติ ดังนี้

- ลำน้ำ, ลำห้วย ๘ สาย
- บึง, หนอง และอื่น ๆ ๑ แห่ง

๘.๒ ป่าไม้ พื้นที่ตำบลศาลาด่านเป็นพื้นที่ที่มีความหลากหลายทางด้านทรัพยากรป่าไม้ ซึ่งมีทั้งป่าสงวน ป่าสมบูรณ์ ป่าชายเลน รายละเอียดป่าไม้ ดังนี้

- ป่าชายเลน อยู่ทางฝั่งตะวันออกของพื้นที่ตำบลศาลาด่าน
- ป่าแนวเขต ป่าสงวนแห่งชาติ เนินควนสูงชันแนวเทือกเขาเกาะลันตา

๘.๓ ภูเขา พื้นที่ตำบลศาลาด่านอยู่ในอำเภอเกาะลันตาซึ่งลักษณะเป็นเกาะทำให้มีภูเขาที่สำคัญอยู่แห่งเดียวคือ แนวเทือกเขาเกาะลันตา

๘.๔ ทรัพยากรธรรมชาติที่สำคัญของเทศบาลตำบลศาลาด่าน พื้นที่ตำบลศาลาด่านมีความหลากหลายทางด้านทรัพยากรธรรมชาติ ทั้งทางบกและทางน้ำ ซึ่งนับว่าเป็นความอุดมสมบูรณ์ควรค่าแก่การอนุรักษ์ เพราะด้วยทรัพยากรธรรมชาติเหล่านี้ ทั้งภูเขา ป่าไม้ ทรัพยากรใต้ทะเล หาดทราย และป่าชายเลน ทรัพยากรเหล่านี้เป็นมนต์เสน่ห์ของตำบลศาลาด่าน ทำให้ตำบลศาลาด่านเป็นแหล่งท่องเที่ยวที่สวยงามเหมาะแก่การพักผ่อน และการท่องเที่ยว นักท่องเที่ยวนิยมมาท่องเที่ยวและพักผ่อนเป็นระยะเวลาานาน หากเราอนุรักษ์ทรัพยากรเหล่านี้ให้ยั่งยืน การท่องเที่ยวจะเป็นรายได้หลักของคนในตำบลศาลาด่านอย่างยั่งยืนไปพร้อมๆ กัน

๙. อื่นๆ (ถ้ามีระบุด้วย)

๙.๑ มวลชนจัดตั้ง

- ลูกเสือชาวบ้าน ๒ รุ่น ๑๕๐ คน
- ไทยอาสาป้องกันชาติ ๓ รุ่น ๒๘๐ คน
- กองหนุนเพื่อความมั่นคงของชาติ - รุ่น - คน
- อาสาสมัครป้องกันภัยฝ่ายพลเรือน ๕ รุ่น ๑๑๒ คน
- จิตอาสา

๙.๒ สโมสร

- หมู่ที่ ๑ ๑ แห่ง
- หมู่ที่ ๒ ๓ แห่ง
- หมู่ที่ ๓ ๓ แห่ง
- หมู่ที่ ๔ ๑ แห่ง
- หมู่ที่ ๕ ๓ แห่ง

๑.๓ การวิเคราะห์สภาพการณ์และศักยภาพ

ใช้การวิเคราะห์ SWOT Analysis/Demand

จุดแข็ง	จุดอ่อน
<ul style="list-style-type: none"> ➢ พื้นที่ตำบลศาลาด่านมีทรัพยากรทางธรรมชาติที่เอื้อต่อการส่งเสริมธุรกิจทางการท่องเที่ยว ➢ พื้นที่ตำบลศาลาด่านมีจุดภูมิศาสตร์ที่เอื้อต่อการเป็นศูนย์กลางการท่องเที่ยวของอำเภอเกาะลันตา ➢ พื้นที่ตำบลศาลาด่านมีช่องทางในการประกอบอาชีพและช่องทางในการหารายได้ที่หลากหลาย ➢ พื้นที่ตำบลศาลาด่านมีความต้องการแรงงานในระดับสูง โดยเฉพาะงานบริการในช่วงฤดูการท่องเที่ยว ➢ พื้นที่ตำบลศาลาด่านมีช่องทางทางการตลาดของสินค้าทางการเกษตรและการประมงเพิ่มมากขึ้น ซึ่งความต้องการซื้อสูงกว่าจำนวนที่ผลิตหรือจัดหามาได้ จึงทำให้สินค้าราคาสูงกว่าท้องตลาดอื่นๆ 	<ul style="list-style-type: none"> ➢ พื้นที่ตำบลศาลาด่าน เป็นพื้นที่ท่องเที่ยว ต้องรองรับประชากร หลากหลายพื้นที่ หลากหลายที่มา ในช่วงการแพร่ระบาดของโรคติดเชื้อไวรัสโคโรนา ๒๐๑๙ (Covid ๑๙) ➢ พื้นที่ตำบลศาลาด่านขาดการประชาสัมพันธ์และการพัฒนาทางด้านคมนาคม ให้ได้มาตรฐานรองรับการการท่องเที่ยวที่มีอัตราเพิ่มขึ้นอย่างต่อเนื่อง ➢ พื้นที่ตำบลศาลาด่านมีการพัฒนาทางด้านสาธารณูปโภค ประปา ไฟฟ้าแสงสว่างไม่สอดคล้องกับการใช้ประโยชน์และจำนวนผู้ใช้ประโยชน์ ➢ พื้นที่ตำบลศาลาด่านมีแรงงานในท้องถิ่นซึ่งยังขาดทักษะและความชำนาญ ➢ พื้นที่ตำบลศาลาด่านสนับสนุนและพัฒนาการเกษตรเชิงเดี่ยวลดลง อาทิ ยางพารา ปาล์ม มะพร้าว ➢ พื้นที่ตำบลศาลาด่านมีค่าครองชีพที่สูง เนื่องจากราคาสินค้าและบริการสูงตามความต้องการของผู้บริโภคในภาคการท่องเที่ยวเพิ่มมากขึ้น

โอกาส	อุปสรรค
<ul style="list-style-type: none"> ➢ การส่งเสริมการท่องเที่ยวเป็นยุทธศาสตร์หลักของจังหวัดและกลุ่มจังหวัด ➢ พื้นที่จังหวัดกระบี่ได้รับการพัฒนาการคมนาคมในภาพรวมระดับจังหวัดมากขึ้น ➢ ผู้ประกอบการต่างถิ่นเข้ามาลงทุนในธุรกิจต่างๆ ในพื้นที่ตำบลศาลาด่านเพิ่มมากขึ้น เกิดการขยายตัวของการจ้างงานในตำบลศาลาด่าน ➢ การเข้ามาของนักธุรกิจ ผู้ประกอบการรายใหญ่จำนวนมากทำให้ราคาซื้อขายที่ดินและราคาเช่าที่ดินในพื้นที่สูงขึ้น 	<ul style="list-style-type: none"> ➢ ปัจจุบันสถานการณ์การแพร่ระบาดของโรคติดเชื้อไวรัส โควโรนา ๒๐๑๙ (Covid ๑๙) ทั่วโลกยังอยู่ในภาวะเสี่ยงที่ยังควบคุมไม่ได้ ๑๐๐ % ➢ สินค้าจากต่างถิ่น อาทิ สินค้าเกษตร สินค้าประมง เข้ามาแย่งส่วนแบ่งการตลาด ของเกษตรกรในพื้นที่มากขึ้น ➢ พื้นที่ตำบลศาลาด่านมีการหลั่งไหลเข้ามาของแรงงานต่างถิ่นและแรงงานต่างชาติเพิ่มมากขึ้น ➢ มีการพัฒนาพื้นที่และส่งเสริมการท่องเที่ยวในระดับอำเภอ ระดับจังหวัด และระดับประเทศ ทำให้มีการแย่งส่วนแบ่งการตลาดด้านการท่องเที่ยวของตำบลศาลาด่าน ➢ มีโครงการก่อสร้างโรงไฟฟ้าถ่านหินในจังหวัดกระบี่ ซึ่งอาจส่งผลกระทบต่อธุรกิจการท่องเที่ยวทางทะเลในอนาคต

ด้านสังคม

จุดแข็ง	จุดอ่อน
<ul style="list-style-type: none"> ➢ พื้นที่ตำบลศาลาด่านมีความหลากหลายทางวัฒนธรรม อาทิ ไทยมุสลิม ไทยพุทธ ไทยจีน กลุ่มชาติพันธุ์ชาวเล และวัฒนธรรมต่างชาติ (คริสต์และอื่นๆ) ➢ พื้นที่ตำบลศาลาด่านมีองค์กรศาสนาที่เข้มแข็ง องค์กรหลักๆ ดังนี้ มีมัสยิด ๕ แห่ง สำนักสงฆ์ ๑ แห่ง โบสถ์คริสต์ ๑ แห่ง ➢ พื้นที่ตำบลศาลาด่านมีเครือข่ายดูแลสุขภาพโดยกองทุนหลักประกันสุขภาพฯ โรงพยาบาลส่งเสริมสุขภาพประจำตำบล และ อสม. ➢ พื้นที่ตำบลศาลาด่านมีเครือข่ายส่งเสริมการศึกษา โดยศูนย์กีฬาประจำตำบล ซึ่งมีคณะกรรมการประจำศูนย์ครอบคลุมทั้งพื้นที่ ➢ พื้นที่ตำบลศาลาด่านมีสถานที่ออกกำลังกายและพักผ่อนหย่อนใจที่เป็นสาธารณะ คือ สนามกีฬา ๒ แห่ง สวนสาธารณะ ๑ แห่ง ➢ พื้นที่ตำบลศาลาด่านมีเครือข่ายป้องกันสาธารณสุข โดยมีศูนย์อาสาป้องกันภัยฝ่ายพลเรือน และทีมกู้ภัยประจำตำบล ➢ พื้นที่ตำบลศาลาด่านมีเครือข่ายสังคมสงเคราะห์ อาทิ กองทุนเด็กกำพร้า ชมรมผู้สูงอายุ และศูนย์พัฒนาครอบครัว ➢ พื้นที่ตำบลศาลาด่านมีภูมิปัญญาท้องถิ่นที่เกี่ยวข้องกับชีวิตประจำวันของคนในท้องถิ่น อาทิ การต่อเรือประมง (จากไม้ในท้องถิ่น)การสร้างอุปกรณ์จับปลาจากวัสดุในท้องถิ่น เช่น ไชรูปแบบต่างๆ 	<ul style="list-style-type: none"> ➢ พื้นที่ตำบลศาลาด่าน เป็นพื้นที่ท่องเที่ยว ต้องรองรับประชากร หลากหลายพื้นที่ หลากหลายที่มา ในช่วงการแพร่ระบาดของโรคติดเชื้อไวรัสโคโรนา ๒๐๑๙ (Covid ๑๙) ➢ พื้นที่ตำบลศาลาด่านขาดจุดยืนทางวัฒนธรรม และจารีตประเพณี ➢ พื้นที่ตำบลศาลาด่านมีอุบัติเหตุที่เกิดจากการคมนาคมและการจราจรในอัตราที่สูง ➢ พื้นที่ตำบลศาลาด่านมีการแพร่ระบาดของยาเสพติด การพนัน และอบายมุขอื่นๆ เพิ่มขึ้น ➢ พื้นที่ตำบลศาลาด่านมีความเสี่ยงในการก่ออาชญากรรมเพิ่มขึ้น อาทิลักขโมย ปล้น ฆ่า ➢ พื้นที่ตำบลศาลาด่านมีการคมนาคมที่ไม่ได้มาตรฐาน ➢ พื้นที่ตำบลศาลาด่านมีการตระหนักถึงสิทธิผู้พิการน้อยกว่าที่ควร อาทิ สิ่งอำนวยความสะดวก ทางลาด รววจับ ห้องน้ำคนพิการ ➢ พื้นที่ตำบลศาลาด่านประชาชนยังขาดจิตสำนึกในการปฏิบัติตามกฎหมาย และเทศบัญญัติท้องถิ่นต่างๆ

โอกาส	อุปสรรค
<ul style="list-style-type: none"> ➢ รัฐบาลกำหนดยุทธศาสตร์ชาติ ๒๐ ปี และจัดทำแผนพัฒนาเศรษฐกิจและสังคมแห่งชาติ ฉบับที่ ๑๒ ครอบคลุมการพัฒนาสังคมในทุกด้าน ➢ เอกชนเข้ามาลงทุนกิจการบริการด้านสาธารณสุขในพื้นที่ตำบลศาลาด่านเพิ่มมากขึ้น 	<ul style="list-style-type: none"> ➢ ปัจจุบันสถานการณ์การแพร่ระบาดของโรคติดเชื้อไวรัส โควโรนา ๒๐๑๙ (Covid ๑๙) ทั่วโลกยังอยู่ในภาวะเสี่ยงที่ยังควบคุมไม่ได้ ๑๐๐ % ➢ งบประมาณที่ได้รับจากภาษีจัดสรรของรัฐบาลกลาง ไม่เพียงพอต่อภารกิจตามอำนาจหน้าที่และภารกิจถ่ายโอน ➢ กฎหมายและระเบียบต่างๆ ขาดความคล่องตัวในการปฏิบัติ ➢ พื้นที่ตำบลศาลาด่านมีการหลั่งไหลเข้ามาของวัฒนธรรม ความเชื่อและค่านิยมต่างถิ่น

ด้านการศึกษา

จุดแข็ง	จุดอ่อน
<ul style="list-style-type: none"> ➢ พื้นที่ตำบลศาลาด่านมีการส่งเสริมการศึกษาในเด็กปฐมวัย ครอบคลุมทุกหมู่บ้าน ➢ พื้นที่ตำบลศาลาด่านมีโรงเรียนในสังกัด สพฐ. ในพื้นที่ ๓ แห่ง ซึ่งครอบคลุมทั้งพื้นที่ 	<ul style="list-style-type: none"> ➢ พื้นที่ตำบลศาลาด่านประชาชนขาดความตระหนักในการส่งเสริมการศึกษาระดับสูง

โอกาส	อุปสรรค
<ul style="list-style-type: none"> ➢ เอกชนเข้ามาลงทุนกิจการบริการด้านการศึกษาในพื้นที่ตำบลศาลาด่านเพิ่มขึ้น 	<ul style="list-style-type: none"> ➢ งบประมาณที่ได้รับจากภาษีจัดสรรของรัฐบาลกลาง ไม่เพียงพอต่อภารกิจตามอำนาจหน้าที่และภารกิจถ่ายโอนด้านการศึกษา

ด้านผังเมือง

จุดแข็ง	จุดอ่อน
<ul style="list-style-type: none"> ➢ พื้นที่ตำบลศาลาด่านมีการควบคุมอาคาร ตาม พ.ร.บ. ควบคุมอาคาร พ.ศ. ๒๕๒๒ และที่แก้ไขเพิ่มเติม ➢ พื้นที่ตำบลศาลาด่าน ยังมีผลบังคับตามประกาศกระทรวงทรัพยากรธรรมชาติและสิ่งแวดล้อม เรื่อง กำหนดเขตพื้นที่ และมาตรการคุ้มครองสิ่งแวดล้อม ในท้องที่อำเภออ่าวลึก อำเภอเมืองกระบี่ อำเภอเหนือคลอง อำเภอคลองท่อม และอำเภอเกาะลันตา จังหวัดกระบี่ พ.ศ. ๒๕๕๙ ลงวันที่ ๑๖ มีนาคม พ.ศ. ๒๕๕๙ ปัจจุบัน ได้มีประกาศให้ขยาย ระยะเวลาการใช้บังคับประกาศดังกล่าวต่อไปอีก สองปีนับแต่วันที่ ๑ เมษายน พ.ศ. ๒๕๖๖ เป็นต้น ไป ราชกิจจานุเบกษา เล่ม ๑๔๐ ตอนพิเศษ ๗๐ ง ๒๔ มีนาคม ๒๕๖๖ 	<ul style="list-style-type: none"> ➢ พื้นที่ตำบลศาลาด่านมีสาธารณูปโภคที่ไม่ทั่วถึง อาทิ ถนนสายหลัก ประปา ไฟฟ้าส่องสว่างสองข้างทาง ➢ พื้นที่ตำบลศาลาด่าน มีกฎระเบียบกำกับดูแลด้านผังเมืองที่เข้มข้น บางครั้งก็เป็นเงื่อนไขในการกีดขวางการลงทุนขนาดใหญ่ และเกิดการเสียโอกาสในการพัฒนาให้เต็มศักยภาพของทรัพยากรในพื้นที่

โอกาส	อุปสรรค
<ul style="list-style-type: none"> ➢ เอกชนเข้ามาลงทุนกิจการบริการด้านการท่องเที่ยวในพื้นที่ตำบลศาลาด่านเพิ่มขึ้น 	<ul style="list-style-type: none"> ➢ งบประมาณที่ได้รับจากภาษีจัดสรรของรัฐบาลกลาง ไม่เพียงพอต่อภารกิจตามอำนาจหน้าที่ และภารกิจถ่ายโอนด้านการผังเมือง และการโยธา

ด้านเทคโนโลยี

จุดแข็ง	จุดอ่อน
<ul style="list-style-type: none"> ➢ พื้นที่ตำบลศาลาด่านมีความพร้อมในการพัฒนา และมีกลุ่มเป้าหมายที่พร้อมรับการพัฒนาด้านเทคโนโลยี 	<ul style="list-style-type: none"> ➢ พื้นที่ตำบลศาลาด่านมีพื้นที่เป็นเกาะ ทำให้การพัฒนาด้านเทคโนโลยีมีขีดจำกัดและมีต้นทุนที่สูงกว่าพื้นที่อื่นๆ

โอกาส	อุปสรรค
<ul style="list-style-type: none"> ➢ เอกชนเข้ามาลงทุนและพัฒนาเทคโนโลยีในกิจการบริการด้านการท่องเที่ยวในพื้นที่ตำบลศาลาด่านเพิ่มขึ้น 	<ul style="list-style-type: none"> ➢ งบประมาณที่ได้รับจากภาษีจัดสรรของรัฐบาลกลาง ไม่เพียงพอต่อภารกิจตามอำนาจหน้าที่ และภารกิจถ่ายโอนด้านเทคโนโลยี

ด้านทรัพยากรธรรมชาติและสิ่งแวดล้อม

จุดแข็ง	จุดอ่อน
<ul style="list-style-type: none"> ➢ พื้นที่ตำบลศาลาด่านมีทรัพยากรธรรมชาติและสิ่งแวดล้อมที่หลากหลาย อาทิ ป่าไม้เขา ป่าชายเลน ทะเล ชายหาด ➢ พื้นที่ตำบลศาลาด่านมีทรัพยากรทางทะเลที่โดดเด่นและสวยงาม อาทิ ชายหาด ปะการัง สัตว์น้ำ เกาะ แก่งต่างๆ ➢ พื้นที่ตำบลศาลาด่านมีอากาศที่สดชื่น สงบ และมีสิ่งแวดล้อมที่ยังคงความเป็นธรรมชาติสูง ➢ พื้นที่ตำบลศาลาด่านมีชายหาดที่สวยงาม สะอาด และบรรยากาศดีน่าพักผ่อน ➢ พื้นที่ตำบลศาลาด่านมีน้ำทะเลที่ใสสะอาด 	<ul style="list-style-type: none"> ➢ พื้นที่ตำบลศาลาด่านมีการบุกรุกพื้นที่สาธารณะ ป่าชายเลน และป่าสงวน ➢ พื้นที่ตำบลศาลาด่านมีจำนวนขยะเพิ่มมากขึ้น ➢ พื้นที่ตำบลศาลาด่านมีปริมาณน้ำเสียเพิ่มมากขึ้น ➢ พื้นที่ตำบลศาลาด่านมีการปรับเปลี่ยนลักษณะทางภูมิศาสตร์เพิ่มมากขึ้นส่งผลให้เกิดการเปลี่ยนแปลงทางไหลของน้ำทำให้บางพื้นที่เกิดน้ำท่วมขังและน้ำไหลหลาก

โอกาส	อุปสรรค
<ul style="list-style-type: none"> ➢ รัฐบาลกำหนดยุทธศาสตร์ชาติ ๒๐ ปี และจัดทำแผนพัฒนาเศรษฐกิจและสังคมแห่งชาติ ฉบับที่ ๑๒ ครอบคลุมการอนุรักษ์และฟื้นฟูทรัพยากรธรรมชาติและสิ่งแวดล้อม ➢ รัฐบาลให้ความสำคัญกับ“เป้าหมายการพัฒนาที่ยั่งยืน”(Sustainable Development Goals : SDGs) ➢ ยุทธศาสตร์จังหวัดเน้นพัฒนาการท่องเที่ยวให้เป็นการท่องเที่ยวสีเขียว (Green Tourism) ➢ รัฐบาลมีกองทุนสิ่งแวดล้อม สนับสนุนงบประมาณเพื่อฟื้นฟูสภาพทรัพยากรธรรมชาติและสิ่งแวดล้อม 	<ul style="list-style-type: none"> ➢ การเข้ามาของกลุ่มนักลงทุนที่ต้องการทรัพยากรที่ดินจำนวนมากขึ้น ทำให้ประชาชนต้องบุกรุกที่ทำกินใหม่เพื่อสนองกลุ่มทุน ➢ การเข้ามาของนักท่องเที่ยว แรงงานต่างถิ่น และเจ้าของกิจการจำนวนมากขึ้น ส่งผลต่อการเพิ่มปริมาณขยะและน้ำเสียในพื้นที่ ➢ ขั้นตอนขอรับงบประมาณจากกองทุนสิ่งแวดล้อมมีความยุ่งยากซับซ้อน

ปัญหาความต้องการของประชาชนในภาพรวมจากการเสนอข้อมูล ปัญหา และความต้องการของประชาชน โครงการ “ส่งเสริมประชาคมหมู่บ้าน/ประชาคมตำบล ประจำปีงบประมาณ พ.ศ.๒๕๖๕” เมื่อวันที่ ๒๙ เดือนพฤศจิกายน พ.ศ.๒๕๖๔ ณ ห้องประชุมเขาเทิรน์ลันตา รีสอร์ท

๑.ด้านการพัฒนาการท่องเที่ยว	
ปัญหา/ความต้องการ	แนวทางการแก้ไขปัญหา/ความต้องการ
๑.ความปลอดภัยของประชาชนและนักท่องเที่ยว	-การเพิ่มไฟจราจร กล้อง CCTV ป้ายสัญลักษณ์ ป้ายบอกทางในพื้นที่ เช่น ไฟจราจร บริเวณบริเวณสามแยกไข่มุก แยกหน้าโรงเรียนชุมชนบ้านศาลาด่าน
๒.ภาพลักษณ์ของแหล่งท่องเที่ยวและประชาสัมพันธ์	-สร้างเพจประชาสัมพันธ์การท่องเที่ยว จุดแลนด์มาร์ค จุดเช็คอินหมู่บ้าน
๓.ปฏิทินการท่องเที่ยว	-ทำปฏิทินการท่องเที่ยว ตารางงานเทศกาลต่างๆ ประชาสัมพันธ์ให้ประชาชนทราบ
๔.กลุ่มลูกค้า และการท่องเที่ยวที่สามารถเที่ยวได้ตลอดปี	-เพิ่มอัตลักษณ์ เอกลักษณ์ของชุมชน สนับสนุนแหล่งท่องเที่ยวชุมชน เช่น พัฒนา ๑ ชุมชน ๑ แหล่งท่องเที่ยว เป็นต้น -สนับสนุนงานเทศกาล งานประจำปีต่างๆ เพื่อการท่องเที่ยวเชิงวัฒนธรรม -ส่งเสริมงานกีฬาระดับประเทศเพื่อดึงดูดนักท่องเที่ยว เช่นไทยไฟท์
๕.แหล่งท่องเที่ยวเช่นการฟื้นฟูและเพิ่มเติมแหล่งท่องเที่ยวในตำบลศาลาด่าน	-ฟื้นฟูแหล่งท่องเที่ยวไปพร้อมกับการอนุรักษ์ เช่น ป่าชุมชนเพื่อการท่องเที่ยว จุดชมวิว ป่อคูรี และหมู่บ้านอื่นๆ -การหาสถานที่เหมาะสมในการจัดกิจกรรม เช่น ถนนคนเดิน -การสร้างมาตรฐานแหล่งท่องเที่ยว ร้านอาหาร ให้เป็นที่ยอมรับ เช่นเรื่องของอาหารฮาลาล -การส่งเสริมการใช้รถไฟฟ้า ที่มีที่จอดรถและที่ชาร์ตแบตเตอรี่
๖.ความเชื่อมโยงด้านการคมนาคม	-การสร้างหรือประสานงานเพื่อให้มีป้ายบอกทาง ป้ายจราจร รวมถึงสัญญาณไฟ ป้ายชอย ป้ายบอกสถานที่ท่องเที่ยว
๗.ปัญหาขยะพลาสติก โฟม และราคาของสินค้าทดแทน	-การส่งเสริมการใช้วัสดุทางเลือก ควบคุมราคาภาชนะต่างๆ สนับสนุนการงดใช้พลาสติก single use
๘.ขยะทะเล	-สนับสนุน/นำเสนอโครงการติดตั้งอวนดักขยะปากอ่าว
๙.โต๊ะ เตียง แก้วชายหาด และกิจกรรมทางน้ำบางรูปแบบ	-ดูแลความเรียบร้อยจัดระเบียบชายหาด

๒.ด้านการพัฒนาโครงสร้างพื้นฐาน	
ปัญหา/ความต้องการ	แนวทางการแก้ไขปัญหา/ความต้องการ
๑.ถนน	<ul style="list-style-type: none"> - สร้างผิวจราจร ลดความขรุขระของถนน - สร้างทางเท้าแบบสมาร์ทซีดี รองรับคนพิการ - สร้างทางจักรยานที่มีคุณภาพ และมีความปลอดภัย รองรับสมาร์ทซีดี เพื่อเพิ่มพื้นที่ให้นักท่องเที่ยว และส่งเสริมการท่องเที่ยวให้สามารถเที่ยวได้ทั้งปี - แก้ไขของโค้งถนนที่บดบังทัศนียภาพในการมองเห็น และอาจก่อให้เกิดอุบัติเหตุ - ประสานหน่วยงานที่เกี่ยวข้องเรื่องจุดกลับรถในพื้นที่ตำบลศาลาด่าน ถนนศาลาด่าน-สังกาอู๋ สาย ๔๒๔๕ มีน้อย ทำให้มีรถขับสวนเลนส์จราจร - การจัดให้ถนนท่าเรือทัวร์เชื่อมโยงกับชุมชนโต๊ะบาหลิว เพื่อประชาสัมพันธ์การท่องเที่ยวเชิงวัฒนธรรม ทำให้เกิดการท่องเที่ยวตลอดทั้งปี - การสร้างถนนสาธารณะเชื่อมชายหาด - การแก้ปัญหาสองข้างถนนเรื่องการตัดแต่งต้นไม้สองข้างทาง และปลูกต้นไม้เพื่อปิดบังพื้นที่ที่ไม่น่าชม
๒.น้ำ	<ul style="list-style-type: none"> - การเพิ่มแหล่งน้ำสาธารณะ - การจัดการน้ำในเส้นทางสาธารณะที่อาจก่อให้เกิดน้ำท่วม เช่นคลองสาธารณะใกล้โรงเรียนบ้านพระแอะ - การสร้างธนาคารน้ำใต้ดินโดยให้ทางเทศบาลเป็นพื้นที่นำร่อง และกระจายต่อไปยังชุมชน - การก่อสร้างอ่างเก็บน้ำ(นากลาง) - การดำเนินการเรื่องประปาหมู่บ้านให้เป็นประปาที่ได้มาตรฐาน ทั้งระบบบริหารจัดการและคุณภาพน้ำ
๓.ไฟฟ้า	<ul style="list-style-type: none"> - การจัดให้มีไฟฟ้าส่องสว่าง - การใช้พลังงานทดแทน - การควบคุมอาคารสิ่งปลูกสร้าง และการตัดแต่งต้นไม้ในแนวเสาไฟฟ้า - การขยายเขตปรับปรุงระบบจำหน่ายไฟฟ้า
๔.ขยะ	<ul style="list-style-type: none"> - การจัดการระบบการกำจัดขยะและบ่อขยะให้รองรับกับบริบทของพื้นที่ท่องเที่ยวในตำบลศาลาด่าน

	<ul style="list-style-type: none"> - การวางแผนในการจัดเก็บขยะ - การคัดแยกขยะจากต้นทาง /ร้านรับซื้อ - การสร้างจุดพักขยะ
--	---

๒.ด้านการพัฒนาโครงสร้างพื้นฐาน(ต่อ)	
ปัญหา/ความต้องการ	แนวทางการแก้ไขปัญหา/ความต้องการ
๔.ขยะ(ต่อ)	<ul style="list-style-type: none"> - การจำกัดเวลาที่ทิ้งขยะ - การกำจัดขยะที่เป็นเศษอาหาร - การจัดการขยะติดเชื้อ
๕.น้ำเสีย	<ul style="list-style-type: none"> - ระบบบำบัดน้ำเสียคลองสาธารณะ/ชุมชน - การตรวจสอบ ควบคุมบำบัดน้ำเสียของสถานประกอบการ โดยจัดทีมตรวจสอบมาตรฐานการจัดการน้ำเสียของผู้ประกอบการ
๖.ท่าเรือ	<ul style="list-style-type: none"> -การจัดการท่าเรือท่องเที่ยวของรัฐในพื้นที่ตำบลศาลาด่าน สร้างเป็นจุดเชื่อมต่อของท่าเรือรองจากท่าเรือของภูเก็ต -การขุดลอกคลองท่าเรือชุมชน(ประมงพื้นบ้าน)
๗.ความปลอดภัย	<ul style="list-style-type: none"> - การสร้างความปลอดภัยในชุมชน - การติดตั้งกล้อง CCTV ในพื้นที่ชุมชนและพื้นที่เสี่ยง - การติดตั้งไฟฟ้าส่องสว่างในพื้นที่เสี่ยง และพื้นที่ล่อแหลมที่อาจก่อให้เกิดอาชญากรรม - การสร้างความปลอดภัยในชุมชนและนักท่องเที่ยว - การจัดการจราจรโดยเฉพาะที่อับสายตาที่อาจก่อให้เกิดอุบัติเหตุได้ - การจัดให้มีศูนย์จัดการความปลอดภัยเพื่อตรวจสอบ และดูแลเรื่องของ CCTV
๘.สถานที่พักผ่อน	<ul style="list-style-type: none"> -การดูแลสวนสาธารณะให้มีสวนสุขภาพ และปลอดภัยแก่นักท่องเที่ยว -การสร้างสวนสุขภาพในหมู่บ้านและชุมชนในพื้นที่ตำบลศาลาด่าน -การสร้างลานกีฬาเพื่อให้ประชาชนได้ออกกำลังกาย สร้างสุขภาพร่างกายที่แข็งแรง
๙.ตลาดชุมชน	<ul style="list-style-type: none"> - การจัดการระบบตลาดสด/ตลาดนัดให้มีมาตรฐานเป็นที่ประทับใจของผู้บริโภค - การส่งเสริมตลาดเพื่อการท่องเที่ยว เช่นตลาด ๔ วัฒนธรรม ตลาดเที่ยงวัน

๓.ด้านการพัฒนาคุณภาพชีวิตและสังคม	
ปัญหา/ความต้องการ	แนวทางการแก้ไขปัญหา/ความต้องการ
๑.ด้านสาธารณสุข ๑.๑ โรคโควิด	-การรณรงค์ส่งเสริมป้องกัน -จัดแบ่งหน้าที่รับผิดชอบ -จัดหาวัสดุอุปกรณ์ต่างๆในการดำเนินงาน -สร้างการมีส่วนร่วมในการดำเนินงาน
๑.๒ โรคไม่ติดต่อ(NCD)	-ให้มีการปรับเปลี่ยนพฤติกรรม -ให้ความรู้ สร้างความตระหนักในการปฏิบัติงาน -สำรวจ รวบรวมข้อมูล วิเคราะห์ และสรุป -จัดทำโครงการของบประมาณเพื่อจัดหาวัสดุอุปกรณ์
๑.๓ อุบัติเหตุ	-บังคับใช้กฎหมายอย่างเคร่งครัด -รณรงค์สร้างจิตสำนึก -ปรับปรุงถนนจุดเสี่ยงอันตราย
๑.๔ ยาเสพติดและจิตเวช	-จัดมาตรการทางสังคม -จัดอบรมกลุ่มเสี่ยง -ศาสนาบำบัด -ติดตามผลอย่างต่อเนื่อง
๑.๕ ไข้เลือดออก	-รณรงค์สร้างความเข้าใจในการป้องกันโรค -จัดหางบประมาณ -บูรณาการในการกำจัดแหล่งที่ก่อให้เกิดลูกน้ำยุงลาย
๑.๖ การคืนข้อมูลสู่ชุมชน	-เวทีประชุมผ่านออนไลน์ -ประชุมประจำเดือน -จัดเวทีประชาคม -สื่อต่างๆในหมู่บ้าน/ชุมชน

๓.ด้านการพัฒนาคุณภาพชีวิตและสังคม	
ปัญหา/ความต้องการ	แนวทางการแก้ไขปัญหา/ความต้องการ
๒.ด้านการศึกษา ศาสนา และวัฒนธรรม	
๒.๑ ปัญหานักเรียนออกจากระบบการศึกษาในช่วงกำลังศึกษา	-เปิดโรงเรียนระดับมัธยมศึกษาตอนปลาย หรือ อาชีวศึกษา ในพื้นที่ตำบลศาลาด่าน -การส่งต่อการศึกษาตามอัธยาศัย (กศน.)
๒.๒ ปัญหาสุขภาพทางด้านร่างกายเด็ก	-ส่งเสริมสนับสนุนทางด้านกีฬา
๒.๓ ปัญหาการควบคุมโรคในสถานศึกษา	-สนับสนุนด้านวัสดุอุปกรณ์
๒.๔ ปัญหาเด็กขาดคุณธรรม จริยธรรม	-จัดเข้าค่ายอบรมพฤติกรรม
๒.๕ ปัญหาการจัดการศึกษากลุ่มเด็กพิเศษ	-ประสานหน่วยงานทางการศึกษาพิเศษ
๒.๖ ปัญหาการจัดการศึกษาช่วงโควิด	-สนับสนุนอุปกรณ์อิเล็กทรอนิกส์ เพื่อเรียนออนไลน์ -ติดตั้งไวไฟฟรีในสถานที่ชุมชน
๒.๗ พ่อแม่ไม่ส่งเสริมให้เรียนศาสนา	-เชิญผู้ปกครองอบรมให้เข้าใจความสำคัญทางศาสนา
๒.๘ เด็ก/เยาวชนไม่ได้รับการศึกษาทางด้านศึกษา (เด็กตกสำรวจ)	-ตรวจสอบรายชื่อที่หน่วยสอบที่ ๔๙
๒.๙ ขาดงบประมาณส่งเสริมวัฒนธรรมประเพณีของชาวไทยใหม่	-จัดให้มีการอบรม -ส่งเสริมงบประมาณในการจัดงาน
๒.๑๐ ครูไม่เพียงพอต่อจำนวนเด็ก	-สรรหาครูเพิ่มให้เพียงพอต่อจำนวนเด็ก
๓.การว่างงาน	-จัดอบรมทักษะการแปรรูปผลผลิตที่มีอยู่ในพื้นที่ เพื่อเป็นการเสริมรายได้ -จัดกลุ่มอาชีพตามความสามารถ
๔.ปัญหายาเสพติด	-จัดอบรมเยาวชนในสถานที่ คัดกรองผู้ติดยาเสพติด เข้าค่าย บำบัด ฝึกอาชีพ

๔. ด้านการพัฒนากระบวนการบริหารจัดการและการบริหารโปร่งใส	
ปัญหา/ความต้องการ	แนวทางการแก้ไขปัญหา/ความต้องการ
๑. ช่องทางการร้องเรียน ร้องทุกข์ ปกปิดข้อมูลผู้ร้องเรียน	- ประชาสัมพันธ์ช่องทางการติดต่อ สอบถาม ปัญหา เรื่องร้องเรียน ปกปิดข้อมูลผู้ร้องเรียนและเพิ่มช่องทางในการร้องเรียน
๒. ระบบการบริหารของเทศบาล การแต่งตั้งคำสั่งให้บุคคลภายนอกเป็นคณะกรรมการร่วม	- ควรแจ้งสอบถามความพร้อม หรือสมัครใจโดยมีหนังสือขอความเห็นชอบก่อนแต่งตั้ง และเมื่อแต่งตั้งแล้ว ให้แจ้งคำสั่งให้ทราบด้วย เพื่อเป็นแนวทางในการปฏิบัติตามคำสั่ง
๓. รูปแบบงานสารบรรณในการส่งหนังสือไปยังบุคคลภายนอก	- ให้ตรวจสอบเอกสารต่างๆ ก่อนส่งไปยังบุคคลภายนอก เช่น ชื่อ-สกุล ,เรื่อง ขอเชิญประชุม ระบุให้ชัดเจนว่าเรื่องอะไร ประสงค์อะไร ฯลฯ
๔. การประชาสัมพันธ์ชี้แจงประชาชนที่มาติดต่อสอบถามในเรื่องงานบริการต่างๆของเทศบาล ตำบลศาลาด่าน	- ให้เน้นการประชาสัมพันธ์ เรื่อง พรบ.อำนาจความสะดวกในทุกช่องทาง ให้ประชาชนได้รับรู้ร่วมกัน รวมถึงข้อมูลภารกิจของงานบริการต่างๆให้ทราบด้วย
๕. การบุกรุกพื้นที่สาธารณะ	- อยากให้ทางเทศบาลออกสำรวจรังวัดใหม่ให้ถูกต้องเป็นปัจจุบัน และควรจัดทำแผน ให้เจ้าหน้าที่ลงพื้นที่ตรวจสอบ อาจจะเป็นรายไตรมาส เพื่อป้องกันการบุกรุกใหม่
๖. การบริหารจัดการของกิจการประปาหมู่บ้าน (ความโปร่งใสในการดำเนินงานประปาหมู่บ้าน)	- ให้แต่งตั้งคณะกรรมการ เพื่อตรวจสอบการดำเนินงานของคณะกรรมการประปาหมู่บ้าน ควรมีการติดตาม รายงานสถานการณ์ดำเนินงาน รายรับ-รายจ่าย การซ่อมบำรุงให้สมาชิกและคณะกรรมการทราบ

ด้วยสถานการณ์การแพร่ระบาดของโรคติดเชื้อโควิด-๑๙ ในพื้นที่ตำบลศาลาด่าน ส่งผลให้คณะกรรมการพัฒนาเทศบาลตำบลศาลาด่าน จึงขอใช้ช่องทางในการจัดการรับฟังความคิดเห็น และส่งเสริมการมีส่วนร่วมของประชาชน โดยผ่านคณะกรรมการพัฒนาฯ ประชาคม และหน่วยงานราชการในพื้นที่ ตามช่องทางต่อไปนี้ไปพร้อมกันเพื่อให้ได้ข้อมูลเพิ่มเติมขึ้น

๑. สามารถคอมเม้นแสดงความคิดเห็นได้โพสต์ “ปึกหมุดด้านบน” ในเพจ Facebook : เทศบาลตำบลศาลาด่าน (ปิดรับ ๒๐ ต.ค. ๖๔)
๒. กระดานสนทนา จากเว็บไซต์ www.saladan.go.th นี้ได้เลย (ปิดรับ ๒๐ ต.ค. ๖๔)
๓. หยอดตู้แสดงความคิดเห็นหน้าสำนักงานเทศบาลตำบลศาลาด่าน (ปิดรับ ๒๐ ต.ค. ๖๔)
๔. ส่งเป็นเอกสารด้วยตนเองโดยปฏิบัติตามมาตรการป้องกันโควิด-๑๙ ฝากกับเจ้าหน้าที่โต๊ะติดต่อสอบถาม (ปิดรับ ๒๐ ต.ค. ๖๔)

๕. ส่งทางไปรษณีย์ วงเล็บหน้าของว่า (แสดงความคิดเห็นแผนพัฒนาท้องถิ่น พ.ศ. ๒๕๖๖ – ๒๕๗๐ ทต. ศาลาด่าน) ส่งตามที่อยู่ ::> เทศบาลตำบลศาลาด่าน ๕๗๑ หมู่ ๒ ต.ศาลาด่าน อ.เกาะลันตา จ.กระบี่ ๘๑๑๕๐ (ตราประทับไปรษณีย์ถึงวันที่ ๑๙ ต.ค. ๖๔)

::> ทั้งนี้ หากเทศบาลตำบลศาลาด่าน ไม่ได้รับหลักฐานการแสดงความคิดเห็นจากพี่น้องประชาชนตำบลศาลาด่าน ตามช่องทางดังกล่าว ให้ถือว่าพี่น้องประชาชนตำบลศาลาด่าน ทุกท่านเห็นด้วยทั้ง ๓ ประเด็น กับการจัดทำแผนพัฒนาท้องถิ่น พ.ศ. ๒๕๖๖ - ๒๕๗๐ เทศบาลตำบลศาลาด่าน

และทางเทศบาลตำบลศาลาด่านได้ประสานแผนพัฒนาหมู่บ้าน ตามหนังสือเทศบาลตำบลศาลาด่าน ที่ กบ ๕๓๔๐๑/ว๕๙๕ ลงวันที่ ๑๐ สิงหาคม ๒๕๖๔ และหนังสือแจ้งหน่วยงาน องค์กร ต่างๆ เพื่อเสนอโครงการที่ขอรับเงินอุดหนุน เพื่อบรรจุในแผนพัฒนาท้องถิ่น พ.ศ.๒๕๖๖ – ๒๕๗๐ ตามหนังสือเทศบาลตำบลศาลาด่าน ที่ กบ ๕๓๔๐๑/ว๕๖๙ ลงวันที่ ๓๐ กรกฎาคม ๒๕๖๔

๓.๒ การประเมินสถานการณ์สภาพแวดล้อมภายนอกที่เกี่ยวข้อง

ด้านเศรษฐกิจ

❖ เชิงบวก

- การส่งเสริมการท่องเที่ยวเป็นยุทธศาสตร์หลักของจังหวัดและกลุ่มจังหวัดอาจส่งผลให้พื้นที่ตำบลศาลาด่านได้รับการสนับสนุนจากจังหวัดและกลุ่มจังหวัดให้เป็นศูนย์กลางการท่องเที่ยวทางทะเลในอนาคต
- พื้นที่จังหวัดกระบี่ได้รับการพัฒนาการคมนาคม และสาธารณูปโภคในภาพรวมระดับจังหวัดมากขึ้นอาจส่งผลให้พื้นที่ตำบลศาลาด่านได้รับการสนับสนุนในการพัฒนาการคมนาคมและสาธารณูปโภคให้ได้มาตรฐานรองรับการขยายตัวของธุรกิจการท่องเที่ยวในอนาคต
- ผู้ประกอบการต่างถิ่นเข้ามาลงทุนในธุรกิจต่างๆ ในพื้นที่ตำบลศาลาด่านเพิ่มมากขึ้น เกิดการขยายตัวของการจ้างงานในตำบลศาลาด่านอาจส่งผลให้แรงงานในพื้นที่ตำบลศาลาด่านมีความมั่นคงในรายได้ และพัฒนาสภาพทางเศรษฐกิจสังคมของครัวเรือนให้ดีขึ้นในอนาคต
- การเข้ามาของนักธุรกิจ ผู้ประกอบการรายใหญ่ จำนวนมากทำให้ราคาซื้อขายที่ดินและราคาเช่าที่ดินในพื้นที่สูงขึ้น อาจส่งผลต่อการเพิ่มรายได้ของประชาชนผู้ถือครองที่ดินในพื้นที่ตำบลศาลาด่าน

❖ เชิงลบ

- สินค้าจากต่างถิ่น อาทิ สินค้าเกษตร สินค้าประมง เข้ามาแย่งส่วนแบ่งการตลาด ของเกษตรกรในพื้นที่มากขึ้น อาจส่งผลให้รายได้ของเกษตรกรและชาวประมงในพื้นที่ตำบลศาลาด่านลดลงในอนาคต หากเกษตรกรและชาวประมงในพื้นที่ตำบลศาลาด่านไม่ได้พัฒนารูปแบบการผลิตและการตลาด
- พื้นที่ตำบลศาลาด่านมีการหลั่งไหลเข้ามาของแรงงานต่างถิ่นและแรงงานต่างชาติเพิ่มมากขึ้นอาจส่งผลต่อการว่างงานของแรงงานในพื้นที่ตำบลศาลาด่านหากแรงงานในพื้นที่ตำบลศาลาด่านไม่ได้พัฒนาศักยภาพและทักษะให้ได้มาตรฐานความต้องการของตลาดแรงงานในอนาคต
- มีการพัฒนาพื้นที่และส่งเสริมการท่องเที่ยวในระดับอำเภอ ระดับจังหวัด และระดับประเทศ ทำให้มีการแย่งส่วนแบ่งการตลาดด้านการท่องเที่ยว อาจส่งผลกระทบต่อตลาดจำนวนของนักท่องเที่ยวในพื้นที่ตำบลศาลาด่าน หากพื้นที่ตำบลศาลาด่านขาดการพัฒนาพื้นที่และส่งเสริมการท่องเที่ยวให้ได้มาตรฐานในอนาคต

- มีโครงการก่อสร้างโรงไฟฟ้าถ่านหินในจังหวัดกระบี่ ซึ่งอาจส่งผลกระทบต่อธุรกิจการท่องเที่ยวทางทะเล ในอนาคตของพื้นที่ตำบลศาลาด่าน หากไม่มีมาตรการดูแลความปลอดภัย และยับยั้งความเสี่ยงในด้านมลพิษกับสิ่งแวดล้อมที่ได้มาตรฐาน

ด้านสังคม

❖ เชียงบวก

- รัฐบาลกำหนดยุทธศาสตร์ชาติ ๒๐ ปี และจัดทำแผนพัฒนาเศรษฐกิจและสังคมแห่งชาติ ฉบับที่ ๑๒ ครอบคลุมการพัฒนาสังคมในทุกด้าน อาจส่งผลต่อการพัฒนาสังคมในทุกด้านของพื้นที่ตำบลศาลาด่าน อย่างครอบคลุม และทั่วถึง หากหน่วยงานที่เกี่ยวข้องให้ความสำคัญและดำเนินงานตามแผนดังกล่าว ข้างต้นอย่างจริงจัง
- เอกชนเข้ามาลงทุนกิจการบริการด้านสาธารณสุขในพื้นที่ตำบลศาลาด่านเพิ่มมากขึ้น อาจส่งผลต่อการเข้าถึงการบริการด้านสาธารณสุขที่เป็นมาตรฐานของประชาชนในพื้นที่ตำบลศาลาด่านเพิ่มมากขึ้นในอนาคต และอาจส่งผลให้เกิดการสร้างความปลอดภัยในชีวิตและทรัพย์สินของประชาชนในพื้นที่ตำบลศาลาด่านเพิ่มมากขึ้นในอนาคต
- เอกชนเข้ามาลงทุนกิจการบริการด้านการศึกษาในพื้นที่ตำบลศาลาด่านเพิ่มขึ้นอาจส่งผลต่อการเข้าถึงการบริการด้านการศึกษาที่เป็นมาตรฐานของประชาชนในพื้นที่ตำบลศาลาด่านเพิ่มมากขึ้นในอนาคต

❖ เชียงลบ

- งบประมาณที่ได้รับจากภาษีจัดสรรของรัฐบาลกลาง ไม่เพียงพอต่อการปฏิบัติตามอำนาจหน้าที่และภารกิจถ่ายโอน อาจส่งผลต่อการดูแลสังคมสงเคราะห์ บริการสาธารณะด้านสังคมไม่ทั่วถึงทั้งพื้นที่ตำบลศาลาด่าน เพราะต้องแบกรับการบริการสาธารณะประชากรแฝง ทั้งนักท่องเที่ยว ผู้ประกอบการและแรงงานต่างถิ่น
- กฎหมายและระเบียบต่างๆ ขาดความคล่องตัวในการปฏิบัติ อาจส่งผลกระทบต่อความปลอดภัย ความสงบเรียบร้อย และการจัดระเบียบสังคมของพื้นที่ตำบลศาลาด่านที่มีบริบทใกล้เคียงชุมชนเมืองในอนาคต
- พื้นที่ตำบลศาลาด่านมีการหลั่งไหลเข้ามาของวัฒนธรรม ความเชื่อและค่านิยมต่างถิ่น อาจส่งผลกระทบต่อวัฒนธรรม จารีต ประเพณี ความเชื่อและค่านิยมดั้งเดิมของประชาชนในพื้นที่ตำบลศาลาด่าน หากพื้นที่ตำบลศาลาด่านไม่ตระหนักและคงรักษาไว้ซึ่งวัฒนธรรม จารีต ประเพณี ความเชื่อและค่านิยมดั้งเดิม

ด้านทรัพยากรธรรมชาติและสิ่งแวดล้อม

❖ เชียงบวก

- รัฐบาลกำหนดยุทธศาสตร์ชาติ ๒๐ ปี และจัดทำแผนพัฒนาเศรษฐกิจและสังคมแห่งชาติ ฉบับที่ ๑๒ ครอบคลุมการอนุรักษ์และฟื้นฟูทรัพยากรธรรมชาติและสิ่งแวดล้อมอาจส่งผลต่อการอนุรักษ์และฟื้นฟูทรัพยากรธรรมชาติและสิ่งแวดล้อมของพื้นที่ตำบลศาลาด่านอย่างครอบคลุม และทั่วถึง หากหน่วยงานที่เกี่ยวข้องให้ความสำคัญและดำเนินงานตามแผนดังกล่าวข้างต้นอย่างจริงจัง

- ยุทธศาสตร์จังหวัดเน้นพัฒนาการท่องเที่ยวให้เป็นการท่องเที่ยวสีเขียว (Green Tourism) อาจส่งผลต่อการอนุรักษ์และฟื้นฟูทรัพยากรธรรมชาติและสิ่งแวดล้อมของพื้นที่ตำบลศาลาด่านอย่างครอบคลุม และทั่วถึง หากหน่วยงานที่เกี่ยวข้องให้ความสำคัญและดำเนินงานตามยุทธศาสตร์ดังกล่าวข้างต้นอย่างจริงจัง
- รัฐบาลมีกองทุนสิ่งแวดล้อม สนับสนุนงบประมาณเพื่อฟื้นฟูสภาพทรัพยากรธรรมชาติและสิ่งแวดล้อมทั่วประเทศ ซึ่งอาจเป็นช่องทางหนึ่งในการจัดหางบประมาณเพื่อฟื้นฟูสภาพทรัพยากรธรรมชาติและสิ่งแวดล้อมของพื้นที่ตำบลศาลาด่าน

❖ **เชิงลบ**

- การเข้ามาของกลุ่มนักลงทุนที่ต้องการทรัพยากรที่ดินจำนวนมากขึ้น ทำให้ประชาชนต้องบุกรุกที่ทำกินใหม่เพื่อสนองกลุ่มทุน อาจส่งผลกระทบต่อลดจำนวนของพื้นที่สาธารณะ และพื้นที่ป่า ในพื้นที่ตำบลศาลาด่านในอนาคต หากไม่มีแนวทางป้องกันที่เข้มงวดและจริงจัง
- การเข้ามาของนักท่องเที่ยว แรงงานต่างถิ่น และเจ้าของกิจการจำนวนมากขึ้น ส่งผลต่อการเพิ่มปริมาณขยะและน้ำเสียในพื้นที่ตำบลศาลาด่าน และอาจส่งผลกระทบต่อทรัพยากรธรรมชาติและสิ่งแวดล้อมอื่นๆทั้งระบบในอนาคต หากไม่มีแนวทางแก้ไขที่ได้มาตรฐานรองรับปัญหาดังกล่าว
- ขั้นตอนขอรับงบประมาณจากกองทุนสิ่งแวดล้อมมีความยุ่งยากซับซ้อน ส่งผลต่อการขอรับงบประมาณเพื่อแก้ไขปัญหาสิ่งแวดล้อมในพื้นที่ตำบลศาลาด่าน

๑.๔ ยุทธศาสตร์

ยุทธศาสตร์ของเทศบาลตำบลศาลาด่าน ๔ ด้าน โดยมีรายละเอียดดังนี้

๑. ด้านการพัฒนาทรัพยากรการท่องเที่ยว

เพื่อพัฒนาทรัพยากรการท่องเที่ยว ปรับปรุงสถานที่ท่องเที่ยว พัฒนาคุณภาพและมาตรฐานการบริการ สร้างความเชื่อมั่นแก่นักท่องเที่ยว และสร้างจุดเด่นเพื่อดึงดูดนักท่องเที่ยว โดยไม่ละเลยการอนุรักษ์ และฟื้นฟูทรัพยากรธรรมชาติและสิ่งแวดล้อม
๒. ด้านการพัฒนาโครงสร้างพื้นฐาน

เพื่อพัฒนาและปรับปรุงระบบการคมนาคมทั้งทางบกและทางน้ำ ระบบสาธารณูปโภค ไฟฟ้า ประปา ให้ได้มาตรฐานและเพียงพอต่อความต้องการของประชาชน เพื่อรองรับการขยายตัวของการท่องเที่ยว และเศรษฐกิจของท้องถิ่นในอนาคต
๓. ด้านการพัฒนาคุณภาพชีวิตและสังคม

เพื่อยกระดับคุณภาพชีวิตของประชาชนในทุกด้านอย่างทั่วถึง ส่งเสริมให้ประชาชนมีแหล่งการเรียนรู้ ตลอดชีวิต มีคุณธรรม จริยธรรม และสามารถพึ่งพาตนเองได้ โดยให้คงรักษาไว้ซึ่งวัฒนธรรมท้องถิ่น
๔. ด้านการพัฒนาระบบการบริหารจัดการและการบริหารงานโปร่งใส

เพื่อพัฒนาบุคลากรขององค์กรให้มีประสิทธิภาพในการปฏิบัติงาน และการบริหาร
จัดการอย่างโปร่งใส สามารถตรวจสอบได้

๒. ผลการพิจารณาการติดตามและประเมินผลโครงการเพื่อความสอดคล้องแผนพัฒนาท้องถิ่น

สรุปคะแนนประเมินผลโครงการ

ผลการให้คะแนนโครงการของเทศบาลตำบลศาลาด่าน มติที่ประชุม เมื่อครั้งประชุมคณะกรรมการ
ติดตามและประเมินผลแผนพัฒนา ครั้งที่ ๒/๒๕๖๗ เมื่อวันที่ ๑๒ กุมภาพันธ์ ๒๕๖๘ เป็นดังนี้

ลำดับ	ประเด็นพิจารณา	คะแนน เต็ม	คะแนน ที่ได้	ร้อยละของ คะแนนเต็ม
๑	การสรุปสถานการณ์การพัฒนา	๑๐	๙.๑	๙๑
๒	การประเมินผลการนำแผนพัฒนาท้องถิ่นไปปฏิบัติในเชิงปริมาณ	๑๐	๘.๙	๘๙
๓	การประเมินผลการนำแผนพัฒนาท้องถิ่นไปปฏิบัติในเชิงคุณภาพ	๑๐	๘.๙	๘๙
๔	แผนงานและยุทธศาสตร์การพัฒนา	๑๐	๘.๗	๘๗
๕	โครงการพัฒนา ประกอบด้วย	๖๐	๕๒.๔	๘๗.๓๓
	๕.๑ ความชัดเจนของชื่อโครงการ	๕	๔.๓	๘๖
	๕.๒ กำหนดวัตถุประสงค์สอดคล้องกับโครงการ	๕	๔.๓	๘๖
	๕.๓ เป้าหมาย (ผลผลิตของโครงการ) มีความชัดเจนนำไปสู่การตั้ง งบประมาณได้ถูกต้อง	๕	๔.๕	๙๐
	๕.๔ โครงการมีความสอดคล้องกับแผนยุทธศาสตร์ชาติ ๒๐ ปี	๕	๔.๖	๙๒
	๕.๕ เป้าหมาย (ผลผลิตของโครงการ) มีความสอดคล้องกับ แผนพัฒนาเศรษฐกิจและสังคมแห่งชาติ	๕	๔.๕	๙๐
	๕.๖ โครงการมีความสอดคล้องกับ Thailand ๔.๐	๕	๔.๕	๙๐
	๕.๗ โครงการสอดคล้องกับยุทธศาสตร์จังหวัด	๕	๔.๕	๙๐
	๕.๘ โครงการแก้ไขปัญหาความยากจนหรือการเสริมสร้างให้ ประเทศชาติมั่นคง มั่งคั่ง ยั่งยืนภายใต้หลักปรัชญา	๕	๔.๓	๘๖
	๕.๙ งบประมาณ มีความสอดคล้องกับเป้าหมาย (ผลผลิตของ โครงการ)	๕	๔.๑	๘๒
	๕.๑๐ มีการประมาณการราคาถูกต้องตามหลักวิธีการ งบประมาณ	๕	๔.๓	๘๖
	๕.๑๑ มีการกำหนดตัวชี้วัด (KPI) และสอดคล้องกับวัตถุประสงค์ และผลที่คาดว่าจะได้รับ	๕	๔.๒	๘๔
	๕.๑๒ ผลที่คาดว่าจะได้รับ สอดคล้องกับวัตถุประสงค์	๕	๔.๓	๘๖
	รวมคะแนน	๑๐๐	๘๗.๙๐	๘๗.๙๐

๑) พบว่าประเด็นโครงการพัฒนา มีผลการประเมิน คิดเป็นร้อยละของคะแนนเต็มสูงสุด คือ ร้อยละ ๙๑ ของคะแนน เนื่องด้วย เทศบาลตำบลศาลาด่าน ดำเนินการประเด็น โครงการมีความสอดคล้องกับแผนยุทธศาสตร์ชาติ ๒๐ ปี กำหนดเป้าหมาย (ผลผลิตของโครงการ) มีความสอดคล้องกับแผนพัฒนาเศรษฐกิจและสังคมแห่งชาติ โครงการสอดคล้องกับยุทธศาสตร์จังหวัด โครงการแก้ไขปัญหาความยากจนหรือการเสริมสร้างให้ประเทศชาติมั่นคง มั่งคั่ง ยั่งยืนภายใต้หลักประชารัฐ มีการประมาณการราคาถูกต้องตามหลักวิธีการงบประมาณ มีการกำหนดตัวชี้วัด (KPI) และสอดคล้องกับวัตถุประสงค์และผลที่คาดว่าจะได้รับ และผลที่คาดว่าจะได้รับ สอดคล้องกับวัตถุประสงค์

๒) พบว่าประเด็นแผนงานและยุทธศาสตร์การพัฒนา มีผลการประเมิน คิดเป็นร้อยละของคะแนนเต็มต่ำสุด คือ ร้อยละ ๘๗ ของคะแนน เนื่องด้วยเทศบาลตำบลศาลาด่าน ดำเนินงานที่เกิดจากยุทธศาสตร์เดิมเป็นเวลากว่าหลายปี โครงการพัฒนาท้องถิ่นที่ใช้ SWOT Analysis จึงไม่สามารถครอบคลุมประเด็นแผนงานและยุทธศาสตร์การพัฒนาได้ ส่งผลให้การประเมินผลการนำแผนพัฒนาท้องถิ่นไปปฏิบัติในเชิงคุณภาพ เชิงประจักษ์น้อยเกินไป

สรุปประเด็นย่อยของโครงการพัฒนา

พบว่าประเด็นโครงการพัฒนา มีผลการประเมิน คิดเป็นร้อยละของคะแนนเต็ม สูงสุด คือ ร้อยละ ๘๓.๓๓ ของคะแนนในภาพรวมทั้งหมด เนื่องด้วยเทศบาลตำบลศาลาด่าน ดำเนินการประเด็นดังกล่าวข้างต้นได้เป็นอย่างดี มีความชัดเจน เข้าใจง่าย มีความสอดคล้องกับแผนยุทธศาสตร์ชาติ ๒๐ ปี มีการกำหนดเป้าหมาย (ผลผลิตของโครงการ) มีความสอดคล้องกับแผนพัฒนาเศรษฐกิจและสังคมแห่งชาติ โครงการสอดคล้องกับยุทธศาสตร์จังหวัด โครงการแก้ไขปัญหาความยากจนหรือการเสริมสร้างให้ประเทศชาติมั่นคง มั่งคั่ง ยั่งยืน ภายใต้หลักประชารัฐ มีการประมาณการราคาถูกต้องตามหลักวิธีการงบประมาณ มีการกำหนดตัวชี้วัด (KPI) และสอดคล้องกับวัตถุประสงค์และผลที่คาดว่าจะได้รับ และผลที่คาดว่าจะได้รับ สอดคล้องกับวัตถุประสงค์ด้วยข้อมูลการประมาณการจัดทำประมาณการค่าใช้จ่ายแต่ละโครงการเพื่อให้ทราบถึงงบประมาณที่ได้ตั้งไว้อย่างชัดเจน มีข้อมูลเป็นประจักษ์ ตรวจสอบ และได้ปรับปรุงข้อมูลโครงการจากแผนพัฒนาท้องถิ่น (พ.ศ.๒๕๖๑ – ๒๕๖๕) และฉบับเพิ่มเติมทุกๆ ฉบับมาเป็นฐานข้อมูลในการกำหนดโครงการ อีกด้วย

๓. การวิเคราะห์เชิงปริมาณปีงบประมาณ พ.ศ. ๒๕๖๘ (วันที่ ๑ ตุลาคม ๒๕๖๗- ๓๐ กันยายน ๒๕๖๘)

บัญชีสรุปโครงการ / กิจกรรม
 บัญชีสรุปจำนวนโครงการเทศบาลตำบลศาลาด่าน
 ตามแผนการดำเนินงาน ประจำปีงบประมาณ พ.ศ. ๒๕๖๘
 เทศบาลตำบลศาลาด่านอำเภอเกาะลันตา จังหวัดกระบี่

ยุทธศาสตร์ / แนวทางการพัฒนา	จำนวนโครงการตามแผนการดำเนินงาน	จำนวนโครงการที่ดำเนินการ	จำนวนโครงการที่ไม่ได้ดำเนินการ	คิดเป็นร้อยละ	หน่วยดำเนินการ	หมายเหตุ
๑. ยุทธศาสตร์ด้านการพัฒนาทรัพยากรการท่องเที่ยว						
๑.๑ แผนงานการรักษาความสงบภายใน	๓	๒	๑	๖๖.๖๖	สำนักปลัด	
๑.๒ แผนงานเคหะและชุมชน	๓	๒	๑	๖๖.๖๖	สำนักปลัด /กองช่าง	
๑.๓ แผนงาน การเกษตร	๕	๓	๒	๖๐.๐๐	สำนักปลัด	
๑.๔ แผนงาน การศาสนา วัฒนธรรมและนันทนาการ	๙	๕	๔	๕๕.๕๕	สำนักปลัด /กองการศึกษา	
รวม	๒๐	๑๒	๘	๖๐.๐๐	ทต.ศาลาด่าน	

/๒. ยุทธศาสตร์ ...

ยุทธศาสตร์ / แนวทาง	จำนวนโครงการตามแผนการดำเนินงาน	จำนวนโครงการที่ดำเนินการ	จำนวนโครงการที่ไม่ได้ดำเนินการ	คิดเป็นร้อยละ	หน่วยดำเนินการ	หมายเหตุ
๒. ยุทธศาสตร์ด้านการพัฒนาโครงสร้างพื้นฐาน						
๒.๑ แผนงาน เคหะและชุมชน	๑	๑	๐	๑๐๐.๐๐	กองช่าง	
๒.๒ แผนงาน อุตสาหกรรมและการโยธา	๙	๙	๐	๑๐๐.๐๐	กองช่าง	เบิกจ่าย ๑ โครงการ กันเงินโดยสภาฯ ๘ โครงการ
รวม	๑๐	๑๐	๐	๑๐๐.๐๐	ทต.ศาลาด่าน	

/๓. ยุทธศาสตร์ ...

ยุทธศาสตร์ / แนวทาง	จำนวน โครงการ ตามแผนการ ดำเนินงาน	จำนวน โครงการ ที่ดำเนินการ	จำนวน โครงการ ที่ไม่ได้ ดำเนินการ	คิดเป็นร้อยละ	หน่วยดำเนินการ	หมายเหตุ
๓. ยุทธศาสตร์ด้านการพัฒนา คุณภาพชีวิตและสังคม						
๓.๑ แผนงานการศึกษา	๓๐	๒๖	๔	๘๖.๖๖	กองการศึกษา สำนักปลัด	
๓.๒ แผนงานการรักษาความสงบ ภายใน	๓	๑	๒	๓๓.๓๓	สำนักปลัด	
๓.๓ แผนงานสาธารณสุข	๑๑	๔	๗	๓๖.๓๖	สำนักปลัด	
๓.๔ แผนงานสังคมสงเคราะห์	๔	๓	๑	๗๕.๐๐	สำนักปลัด	
๓.๕ แผนงานการศาสนาวัฒนธรรม และนันทนาการ	๔๔	๓๗	๗	๘๔.๐๙	กองการศึกษา / สำนักปลัด	
๓.๖ แผนงานสร้างความเข้มแข็ง ของชุมชน	๓	๒	๑	๖๖.๖๖	สำนักปลัด	
๓.๗ แผนงานงบกลาง	๓	๓	๐	๑๐๐.๐๐	สำนักปลัด	
รวม	๙๘	๗๖	๒๒	๗๗.๕๕	ทต.ศาลาด่าน	

/๔. ยุทธศาสตร์ ...

ยุทธศาสตร์ / แนวทาง	จำนวน โครงการ ตามแผนการ ดำเนินงาน	จำนวน โครงการ ที่ดำเนินการ	จำนวน โครงการ ที่ไม่ได้ ดำเนินการ	คิดเป็นร้อยละ	หน่วยดำเนินการ	หมายเหตุ
๔. ยุทธศาสตร์ด้านการพัฒนา ระบบการบริหารจัดการและการ บริหารโปร่งใส ๔.๑ แผนงานบริหารงานทั่วไป	๘	๖	๒	๗๕.๐๐	กองช่าง สำนักปลัด กองการศึกษา กองช่าง กองคลัง	
รวม	๘	๖	๒	๗๕.๐๐	ทต.ศาลาด่าน	
รวมทั้ง ๔ ยุทธศาสตร์	๑๓๖	๑๐๔	๓๒	๗๖.๔๗	ทต.ศาลาด่าน	

/บัญชีโครงการ...

๒.๒ บัญชีโครงการพัฒนาท้องถิ่น กิจกรรมและงบประมาณ

บัญชีโครงการ/กิจกรรม/งบประมาณ

รายงานการติดตามและประเมินผลแผนพัฒนา ประจำปีงบประมาณ พ.ศ.๒๕๖๘ (ช่วง ๑ เดือนตุลาคม ๒๕๖๗-๓๐ เดือน กันยายน ๒๕๖๘)
เทศบาลตำบลศาลาด่าน อำเภอเกาะลันตา จังหวัดกระบี่

๑. ยุทธศาสตร์ ด้านการพัฒนาทรัพยากรการท่องเที่ยว

๑.๑ กลยุทธ์/แนวทางการพัฒนา พัฒนาคุณภาพและมาตรฐานด้านบริการ

(๑) แผนงาน การรักษาความสงบภายใน

ที่	โครงการ	รายละเอียดของกิจกรรม ที่เกิดขึ้นจากโครงการ	งบประมาณ (บาท)	สถานที่ ดำเนินการ	หน่วย งานรับผิดชอบหลัก	ผลการ ดำเนินการ	งบประมาณ ที่จ่าย	กำหนดเริ่ม โครงการ ตามแผน	หมายเหตุ
๑.	โครงการจัดระเบียบ สองข้างถนนในที่ สาธารณะ	จัดระเบียบสองข้างทาง ตรวจพื้นที่ จัดทำป้าย ประชาสัมพันธ์ เตือนในจุด ที่มีการฝ่าฝืน กฎระเบียบ เทศบัญญัติกำหนด	๔๐,๐๐๐	พื้นที่ตำบล ศาลาด่าน	สำนักปลัด งานรักษา ความสงบ (เทศกิจ)	ดำเนินการ แล้ว	๒๔,๘๘๘ บาท	ตุลาคม ๒๕๖๗	
๒.	โครงการจัดระเบียบ ชายหาดสาธารณะ	จัดระเบียบชายหาด ตรวจ พื้นที่ จัดทำป้าย ประชาสัมพันธ์ เตือนในจุด ที่มีการฝ่าฝืน กฎระเบียบ เทศบัญญัติกำหนด	๒๐,๐๐๐	พื้นที่ตำบล ศาลาด่าน	สำนักปลัด งานรักษา ความสงบ (เทศกิจ)	ดำเนินการ แล้ว	๑๘,๘๕๐ บาท	ตุลาคม ๒๕๖๗	

ที่	โครงการ	รายละเอียดของกิจกรรม ที่เกิดขึ้นจากโครงการ	งบประมาณ (บาท)	สถานที่ ดำเนินการ	หน่วย งานรับผิดชอบหลัก	ผลการ ดำเนินการ	งบประมาณ ที่จ่าย	กำหนดเริ่ม โครงการ ตามแผน	หมายเหตุ
๓.	โครงการรักษาความปลอดภัยชายฝั่ง (Life Guard)	จ้างเหมาบริการรักษาความปลอดภัยบริเวณชายหาดและให้ความช่วยเหลือแก่นักท่องเที่ยว	๑๖๒,๐๐๐	พื้นที่ตำบลศาลาด่าน	สำนักปลัด งาน ป้องกันฯ	ไม่ได้ ดำเนินการ	๐.๐๐	พฤศจิกายน ๒๕๖๗	-โอนลด ๕๙,๓๕๐
		รวม	๒๒๒,๐๐๐		๑		๕๓,๗๓๘		

๑. ยุทธศาสตร์ ด้านการพัฒนาทรัพยากรการท่องเที่ยว

๑.๒ กลยุทธ์/แนวทางการพัฒนา อนุรักษ์ และฟื้นฟูทรัพยากรธรรมชาติและสิ่งแวดล้อม

(๑) แผนงาน เเคหะและชุมชน

ที่	โครงการ	รายละเอียดของกิจกรรมที่เกิดขึ้นจากโครงการ	งบประมาณ (บาท)	สถานที่ดำเนินการ	หน่วยงานรับผิดชอบหลัก	ผลการดำเนินการ	งบประมาณที่จ่าย	กำหนดเริ่มโครงการตามแผน	หมายเหตุ
๑.	โครงการบริหารจัดการระบบการกำจัดขยะประจำสถานีขนถ่ายขยะ	จ้างเหมาบริการจัดการระบบกำจัดขยะ ตามโครงการบริหารจัดการระบบการกำจัดขยะประจำสถานีขนถ่ายขยะ ตำบลศาลาด่าน ระยะเวลา ๑๒ เดือน	๙๘๐,๐๐๐	สถานีขนถ่ายขยะ ตำบลศาลาด่าน	สำนักปลัดงาน สิ่งแวดล้อม และทรัพยากรธรรมชาติ	ดำเนินการแล้ว	๓๒๔,๐๐๐ บาท	ตุลาคม ๒๕๖๗	-โอนลด ๑,๓๕๙,๘๘๐
๒.	โครงการจัดจ้างเหมาในการเก็บขนขยะมูลฝอยในเขตตำบลศาลาด่าน	จ้างเหมาบริการเก็บขนขยะมูลฝอยในเขตตำบลศาลาด่าน จ่ายเป็นค่าจ้างเหมา พนักงานขับรถ พนักงานเก็บขยะ ระยะเวลา ๑๒ เดือน	๒,๐๐๐,๐๐๐	พื้นที่ตำบลศาลาด่าน	สำนักปลัดงาน สิ่งแวดล้อม และทรัพยากรธรรมชาติ	ดำเนินการแล้ว	๑,๘๗๙,๘๑๐.๙๙ บาท	ตุลาคม ๒๕๖๗	-โอนเพิ่ม ๑,๐๐๐,๐๐๐

ที่	โครงการ	รายละเอียดของกิจกรรม ที่เกิดขึ้นจากโครงการ	งบประมาณ (บาท)	สถานที่ ดำเนินการ	หน่วย งานรับผิดชอบหลัก	ผลการ ดำเนินการ	งบประมาณ ที่จ่าย	กำหนดเริ่ม โครงการ ตามแผน	หมายเหตุ
๓.	โครงการธนาคาร ขยะ	ค่าใช้จ่ายในการดำเนินการ โครงการธนาคารขยะ	๑๕,๐๐๐	พื้นที่ตำบล ศาลาด่าน	สำนักปลัด งาน สิ่งแวดล้อม และ ทรัพยากร ธรรมชาติ	ไม่ได้ ดำเนินการ	๐.๐๐	ตุลาคม ๒๕๖๘	
		รวม	๒,๙๙๕,๐๐๐		๑		๒,๒๐๓,๘๑๐.๙๙		

๑. ยุทธศาสตร์ ด้านการพัฒนาทรัพยากรการท่องเที่ยว

๑.๒ กลยุทธ์/แนวทางการพัฒนา อนุรักษ์ และฟื้นฟูทรัพยากรธรรมชาติและสิ่งแวดล้อม

(๒) แผนงาน การเกษตร

ที่	โครงการ	รายละเอียดของกิจกรรมที่เกิดขึ้นจากโครงการ	งบประมาณ (บาท)	สถานที่ดำเนินการ	หน่วยงานรับผิดชอบหลัก	ผลการดำเนินการ	งบประมาณที่จ่าย	กำหนดเริ่มโครงการตามแผน	หมายเหตุ
๑.	โครงการคืนอู่ปล้นตา ลันตาทะเลใส ไร้ขยะ Big Clean up Lanta	จัดกิจกรรม big cleaning day สวนสาธารณะหาดพระแอะ หาดคลองดาว และหาดคอกวาง	๒๐,๐๐๐	ห า ด สาธารณะ พื้นที่ตำบลศาลาด่าน	สำนักปลัดงาน สิ่งแวดล้อม และ ทรัพยากรธรรมชาติ	ดำเนินการแล้ว	๑๖,๒๗๕ บาท	สิงหาคม ๒๕๖๘	
๒.	โครงการอนุรักษ์พันธุกรรมพืชอันเนื่องมาจากพระราชดำริ สมเด็จพระเทพรัตนราชสุดาฯ สยามบรมราชกุมารี (อพ.สธ.)	จัดกิจกรรมอนุรักษ์พันธุกรรมพืชอันเนื่องมาจากพระราชดำริ สมเด็จพระเทพรัตนราชสุดาฯ สยามบรมราชกุมารี (อพ.สธ.) อาทิ ประชาสัมพันธ์ จัดนิทรรศการ เป็นต้น	๓๐,๐๐๐	พื้นที่ตำบลศาลาด่าน	สำนักปลัดงาน สิ่งแวดล้อม และ ทรัพยากรธรรมชาติ	ไม่ได้ดำเนินการ	๐.๐๐	มกราคม ๒๕๖๘	

ที่	โครงการ	รายละเอียดของกิจกรรม ที่เกิดขึ้นจากโครงการ	งบประมาณ (บาท)	สถานที่ ดำเนินการ	หน่วย งานรับผิดชอบหลัก	ผลการ ดำเนินการ	งบประมาณที่ จ่าย	กำหนดเริ่ม โครงการตาม แผน	หมายเหตุ
๓.	โครงการปลูกป่าเฉลิม พระเกียรติสมเด็จพระนางเจ้าสิริกิติ์ ราชินีนาถ พระบรมราชชนนี พันปีหลวง เนื่องในวโรกาส เฉลิมพระเกียรติ พระบาทสมเด็จพระเจ้าอยู่หัว สมเด็จพระ เจ้าอยู่หัวมเหศวรราชินี กรณบดินทรเทพยวราง กูล สมเด็จพระราชินี และพระบรมวงศานุวงศ์	จัดกิจกรรมปลูกป่าเฉลิม พระเกียรติฯ อาทิ ประชาสัมพันธ์ จัดเตรียม สถานที่ จัดนิทรรศการ จัดหาวัสดุอุปกรณ์ที่จำเป็น เป็นต้น	๕๐,๐๐๐	พื้นที่ สาธารณะ ในเขตตำบล ศาลาด่าน	สำนักปลัด งาน สิ่งแวดล้อม และ ทรัพยากร ธรรมชาติ	ไม่ได้ ดำเนินการ	๐.๐๐	มิถุนายน ๒๕๖๘	

ที่	โครงการ	รายละเอียดของกิจกรรม ที่เกิดขึ้นจากโครงการ	งบประมาณ (บาท)	สถานที่ ดำเนินการ	หน่วย งานรับผิดชอบหลัก	ผลการ ดำเนินการ	งบประมาณที่ จ่าย	กำหนดเริ่ม โครงการตาม แผน	หมายเหตุ
๔.	โครงการศาลาด่าน หาดสะอาด	-อุดหนุนสมาคมธุรกิจการ ท่องเที่ยวเกาะลันตาเพื่อ ทำโครงการศาลาด่านหาด สะอาดให้แก่สมาคมธุรกิจ การท่องเที่ยวเกาะลันตา	๒๐,๐๐๐	-ชายหาดใน พื้นที่ตำบล ศาลาด่าน	สำนักปลัด งาน สิ่งแวดล้อม และ ทรัพยากร ธรรมชาติ สมาคม ธุรกิจการ ท่องเที่ยว เกาะลันตา	ดำเนินการ แล้ว	๒๐,๐๐๐ บาท	เมษายน ๒๕๖๘	
๕.	โครงการสำรวจแนว เขตที่สาธารณะ ป้องกันการบุกรุก	-สำรวจแนวเขตที่ สาธารณะป้องกันการบุกรุก รุก	๘๐,๐๐๐	-พื้นที่ตำบล ศาลาด่าน	สำนักปลัด	ดำเนินการ แล้ว	๒๐,๒๘๐ บาท	ตุลาคม ๒๕๖๗	
		รวม	๑๒๐,๐๐๐		๑		๕๖,๕๕๕		

๑. ยุทธศาสตร์ ด้านการพัฒนาทรัพยากรการท่องเที่ยว

๑.๓ กลยุทธ์/แนวทางการพัฒนา ปรับปรุงและพัฒนาแหล่งท่องเที่ยว

(๑) แผนงาน การศาสนาวัฒนธรรมและนันทนาการ

ที่	โครงการ	รายละเอียดของกิจกรรมที่เกิดขึ้นจากโครงการ	งบประมาณ (บาท)	สถานที่ดำเนินการ	หน่วยงานรับผิดชอบหลัก	ผลการดำเนินการ	งบประมาณที่จ่าย	กำหนดเริ่มโครงการตามแผน	หมายเหตุ
๑.	โครงการเทศกาลของดีลันตา	จัดงานเทศกาลท่องเที่ยวของดีลันตา	๒๕๐,๐๐๐	สวนสาธารณะท่าพระแอะ	สำนักปลัดงานส่งเสริมการท่องเที่ยว	ดำเนินการแล้ว	๒๓๓,๕๒๐ บาท	เมษายน ๒๕๖๘	
๒.	โครงการส่งเสริมการท่องเที่ยวอำเภอเกาะลันตา - งานลานตา ลันตา - งานประเพณีวันสงกรานต์ และอื่น ๆ	จัดกิจกรรมเพื่อส่งเสริมการท่องเที่ยวที่หลากหลาย กิจกรรมงานลานตา ลันตา กิจกรรมประเพณีงานลอยกระทง ประเพณีวันสงกรานต์ ฯลฯ	๒๓๐,๐๐๐	พื้นที่ตำบลศาลาด่าน	สำนักปลัดงานส่งเสริมการท่องเที่ยว	ดำเนินการแล้ว	๑๑๗,๖๖๒ บาท	ธันวาคม ๒๕๖๘	- โอนลด ๑๑๐,๐๐๐

ที่	โครงการ	รายละเอียดของกิจกรรมที่เกิดขึ้นจากโครงการ	งบประมาณ (บาท)	สถานที่ดำเนินการ	หน่วยงานรับผิดชอบหลัก	ผลการดำเนินการ	งบประมาณที่จ่าย	กำหนดเริ่มโครงการตามแผน	หมายเหตุ
๓.	โครงการถนนคนเดินเชิงวัฒนธรรม	จัดกิจกรรมเพื่อการส่งเสริมการท่องเที่ยวโดยใช้อาชีพค้าขายในเชิงวัฒนธรรมเป็นสื่อระหว่างนักท่องเที่ยวและประชาชนตำบลศาลาด่าน โดยเป็นตลาดนาร่อง ลดการใช้โฟมและพลาสติก	๒๕๐,๐๐๐	ทางเข้าท่าเทียบเรือ หมู่ที่ ๑ ตำบลศาลาด่าน	สำนักปลัด งานส่งเสริม กิจการ ท่องเที่ยว	ดำเนินการแล้ว	๑๔๕,๔๐๐ บาท	พฤศจิกายน ๒๕๖๘	-โอนลด ๕๐,๐๐๐
๔.	โครงการเทศกาลเที่ยวทุ่งหิพิ้ง (Mangrove Festival)	จัดกิจกรรม “เทศกาลเที่ยวทุ่งหิพิ้ง” เป็นที่รู้จักในกลุ่มนักท่องเที่ยว	งบเทศบาล	ท่าเรือชุมชนท่องเที่ยว ตำบลบ้านทุ่งหิพิ้ง หมู่ ๔ ตำบลศาลาด่าน	สำนักปลัด งานส่งเสริม กิจการ ท่องเที่ยว	ดำเนินการแล้ว	๓๙๑,๐๕๐ บาท	กุมภาพันธ์ ๒๕๖๘	
			งบจังหวัด						
๕.	โครงการท่องเที่ยวเชิงวัฒนธรรมวิถีอุรึกลาไวจ	จัดกิจกรรมส่งเสริมวัฒนธรรมและวิถีชาวเลอุรึกลาไวจให้เป็นที่รู้จักแก่นักท่องเที่ยว	๒๐๐,๐๐๐	ทางเข้าท่าเทียบเรือ หมู่ที่ ๑ ตำบลศาลาด่าน	สำนักปลัด งานส่งเสริม กิจการ ท่องเที่ยว	ไม่ได้ดำเนินการ	๐.๐๐	พฤศจิกายน ๒๕๖๘	

ที่	โครงการ	รายละเอียดของกิจกรรม ที่เกิดขึ้นจากโครงการ	งบประมาณ (บาท)	สถานที่ ดำเนินการ	หน่วย งานรับผิดชอบหลัก	ผลการ ดำเนินการ	งบประมาณที่ จ่าย	กำหนดเริ่ม โครงการตาม แผน	หมายเหตุ
๖.	โครงการพัฒนา ศักยภาพและความ พร้อมรองรับการ ท่องเที่ยววิถีฮาลาล	จัดกิจกรรมพัฒนา ศักยภาพและความพร้อม ของผู้ประกอบการใน อุตสาหกรรมท่องเที่ยว เกาะลันตา ให้รองรับ นักท่องเที่ยวฮาลาล	๕๐,๐๐๐	เทศบาล ตำบลศาลา दान	สำนักปลัด งาน ส่งเสริม การ ท่องเที่ยว	ไม่ได้ ดำเนินการ	๐.๐๐	มิถุนายน ๒๕๖๘	
๗.	โครงการพัฒนา บุคลากรทางการ ท่องเที่ยวเพื่อรองรับ ธุรกิจอุตสาหกรรมการ ท่องเที่ยวและบริการ	จัดฝึกอบรมพัฒนาทักษะ ฝีมือด้านต่างๆ เพื่อรองรับ อุตสาหกรรมท่องเที่ยว และบริการ	๕๐,๐๐๐	เทศบาล ตำบลศาลา दान	สำนักปลัด งาน ส่งเสริม การ ท่องเที่ยว	ดำเนินการ แล้ว	๓๐,๓๘๒ บาท	มิถุนายน ๒๕๖๘	
๘.	โครงการพัฒนา ศักยภาพชุมชน ท่องเที่ยวตาม มาตรฐานการ ท่องเที่ยวโดยชุมชน	จัดกิจกรรมพัฒนา ศักยภาพชุมชนท่องเที่ยว ให้ได้รับการพัฒนา ศักยภาพตามมาตรฐาน การท่องเที่ยว	๕๐,๐๐๐	เทศบาล ตำบลศาลา दान	สำนักปลัด งาน ส่งเสริม การ ท่องเที่ยว	ไม่ได้ ดำเนินการ	๐.๐๐	มิถุนายน ๒๕๖๘	

ที่	โครงการ	รายละเอียดของกิจกรรม ที่เกิดขึ้นจากโครงการ	งบประมาณ (บาท)	สถานที่ ดำเนินการ	หน่วย งานรับผิดชอบหลัก	ผลการ ดำเนินการ	งบประมาณที่ จ่าย	กำหนดเริ่ม โครงการตาม แผน	หมายเหตุ
๙.	โครงการถนนคนเดิน วิถีสันตา	ปรับปรุงสถานที่ในโครงการ พร้อมปรับปรุงระบบไฟฟ้า แสงสว่าง และเวทีกลาง	๕๐,๐๐๐	บริเวณตลาด ศาลาด่าน	สำนักปลัด งานส่งเสริม ก ำ ร ท ่อ ง เ ที ย ว	ไม่ได้ ดำเนินการ	๐.๐๐	พฤศจิกายน ๒๕๖๘	-โอนลด ๕๐,๐๐๐
รวม			๑,๕๓๐,๐๐๐		๑		๙๑๘,๐๑๔		

๒. ยุทธศาสตร์ ด้านการพัฒนาโครงสร้างพื้นฐาน

๒.๑ กลยุทธ์/แนวทางการพัฒนา ขยายเขตไฟฟ้าและติดตั้งปรับปรุงบำรุงรักษาระบบไฟส่องสาธารณะ

(๑) แผนงาน แผนงานเคหะและชุมชน

ที่	โครงการ	รายละเอียดของกิจกรรมที่เกิดขึ้นจากโครงการ	งบประมาณ (บาท)	สถานที่ดำเนินการ	หน่วยงานรับผิดชอบหลัก	ผลการดำเนินการ	งบประมาณที่จ่าย	กำหนดเริ่มโครงการตามแผน	หมายเหตุ
๑.	โครงการติดตั้งซ่อมแซมและขยายเขตไฟฟ้าส่องสว่างสาธารณะในชุมชน ต.ศาลาด่านและพื้นที่เสี่ยง	ติดตั้งไฟฟ้าส่องสว่างระบบพลังงานแสงอาทิตย์-โซลาร์เซลล์ ถนนสายซอยหน้าโรงเรียนพระแอะ-สะพานไทร	๒,๘๘๐,๐๐๐ อุดหนุนเฉพาะกิจ	ถนนสายซอยหน้าโรงเรียนพระแอะ-สะพานไทร	กองช่าง	ดำเนินการแล้ว	๒,๑๙๙,๖๐๐.๐๐	กุมภาพันธ์ ๒๕๖๘	
			๒,๘๘๐,๐๐๐				๒,๑๙๙,๖๐๐		

๒. ยุทธศาสตร์ ด้านการพัฒนาโครงสร้างพื้นฐาน

๒.๒ กลยุทธ์/แนวทางการพัฒนา ก่อสร้าง ปรับปรุง บำรุงรักษา ถนน สะพาน ท่อระบายน้ำ ทำเทียบ อุโมงค์เรือ ฯลฯ

(๑) แผนงาน อุตสาหกรรมและการโยธา

ที่	โครงการ	รายละเอียดของกิจกรรมที่เกิดขึ้นจากโครงการ	งบประมาณ (บาท)	สถานที่ดำเนินการ	หน่วยงานรับผิดชอบหลัก	ผลการดำเนินการ	งบประมาณที่จ่าย	กำหนดเริ่มโครงการตามแผน	หมายเหตุ
๑.	โครงการ หนึ่งหมู่บ้านหนึ่งแหล่งท่องเที่ยว	ปรับปรุงภูมิทัศน์สร้างสัญลักษณ์แหล่งท่องเที่ยวคลองปามัน ขนาดพื้นที่ไม่น้อยกว่า ๑,๑๘๐.๐๐ ตารางเมตร รายละเอียดแบบแปลนตามที่เทศบาลตำบลศาลาด่านกำหนด (รายละเอียดตามแบบแปลน)	๘๓๙,๐๐๐	หมู่ที่ ๓ ตำบลศาลาด่าน	กองช่าง	ดำเนินการแล้ว	๐.๐๐	เมษายน ๒๕๖๘	-ดำเนินการกันเงินเบิกจ่ายเงินโครงการที่ยังไม่ก่อหนี้ผูกพัน์ตามมติสภาเทศบาลตำบลศาลาด่าน สมัยวิสามัญ สมัยที่ ๑ ครั้งที่ ๑ ประจำปี ๒๕๖๘ เมื่อวันที่ ๒๙ เดือน กันยายน พ.ศ. ๒๕๖๘

ที่	โครงการ	รายละเอียดของกิจกรรม ที่เกิดขึ้นจากโครงการ	งบประมาณ (บาท)	สถานที่ ดำเนินการ	หน่วย งานรับผิดชอบหลัก	ผลการ ดำเนินการ	งบประมาณที่ จ่าย	กำหนดเริ่ม โครงการตาม แผน	หมายเหตุ
๒.	โครงการก่อสร้างถนนคอนกรีต(ค.ส.ล) สาย ภูธรา - เกะหลำ หมู่ที่ ๒ ตำบลศาลาด่าน	ก่อสร้างถนนคอนกรีตเสริมเหล็ก กว้าง ๕.๐๐ เมตร ยาว ๘๕.๐๐ เมตร หนา ๐.๑๕ เมตรรายละเอียดแบบแปลนตามที่เทศบาลตำบลศาลาด่านกำหนด (รายละเอียดตามแบบแปลน)	๔๘๙,๐๐๐	ถนนสาย ภูธรา - เกะหลำ หมู่ที่ ๒ ตำบลศาลาด่าน	กองช่าง	ดำเนินการแล้ว	๐.๐๐	มีนาคม ๒๕๖๘	-ดำเนินการ กันเงินเบิก จ่ายเงิน โครงการที่ยัง ไม่ก่อหนี้ ผูกพัน์ตาม มติสภา เทศบาลตำบล ศาลาด่าน สมัยวิสามัญ สมัยที่ ๑ ครั้ง ที่ ๑ ประจำปี ๒๕๖๘ เมื่อ วันจันทร์ ที่ ๒๙ เดือน กันยายน พ.ศ. ๒๕๖๘

ที่	โครงการ	รายละเอียดของกิจกรรม ที่เกิดขึ้นจากโครงการ	งบประมาณ (บาท)	สถานที่ ดำเนินการ	หน่วย งานรับผิดชอบหลัก	ผลการ ดำเนินการ	งบประมาณที่ จ่าย	กำหนดเริ่ม โครงการตาม แผน	หมายเหตุ
๓.	โครงการก่อสร้างถนนคอนกรีตเสริมเหล็ก สายบ่อตันท่อม	ก่อสร้างถนนคอนกรีตเสริมเหล็ก กว้าง ๔.๐๐ เมตร ยาว ๙๐.๐๐ เมตร หนา ๐.๑๕ เมตร รายละเอียดแบบแปลนตามที่เทศบาลตำบลศาลาด่านกำหนด (รายละเอียดตามแบบแปลน)	๔๙๙,๐๐๐	สายบ่อตันท่อม หมู่ที่.๕ ต.ศาลาด่าน	กองช่าง	ดำเนินการแล้ว	๐.๐๐	มีนาคม ๒๕๖๘	-ดำเนินการ กันเงินเบิก จ่ายเงิน โครงการที่ยัง ไม่ก่อหนี้ ผูกพันธตาม มติสภา เทศบาลตำบล ศาลาด่าน สมัยวิสามัญ สมัยที่ ๑ ครั้ง ที่ ๑ ประจำปี ๒๕๖๘ เมื่อ วันจันทร์ ที่ ๒๙ เดือน กันยายน พ.ศ. ๒๕๖๘

ที่	โครงการ	รายละเอียดของกิจกรรม ที่เกิดขึ้นจากโครงการ	งบประมาณ (บาท)	สถานที่ ดำเนินการ	หน่วย งานรับผิดชอบหลัก	ผลการ ดำเนินการ	งบประมาณที่ จ่าย	กำหนดเริ่ม โครงการตาม แผน	หมายเหตุ
๔.	โครงการก่อสร้าง ถนนสาธารณะ คอนกรีตเสริมเหล็ก ซอยบ้านโตะหיים พร้อมระบายน้ำ	ก่อสร้างถนนคอนกรีต เสริมเหล็ก กว้าง ๕.๐๐ เมตร ยาว ๙๕.๐๐ เมตร หนา ๐.๑๕ เมตร วางท่อ ระบายน้ำคอนกรีตเสริม เหล็ก ขนาด ๐.๔๐ เมตร ยาวรวม ๑๐๐.๐๐ เมตร รายละเอียดแบบแปลน ตามที่เทศบาลตำบลศาลา ด่านกำหนด (รายละเอียด ตามแบบแปลน)	๘๒๐,๖๐๐	ซอยบ้าน โตะหיים หมู่ที่ ๓ ตำบลศาลา ด่าน	กองช่าง	ดำเนินการ แล้ว	๐.๐๐	กุมภาพันธ์ ๒๕๖๘	-ดำเนินการ กันเงินเบิก จ่ายเงิน โครงการที่ยัง ไม่ก่อหนี้ ผูกพันตาม มติสภา เทศบาลตำบล ศาลาด่าน สมัยวิสามัญ สมัยที่ ๑ ครั้ง ที่ ๑ ประจำปี ๒๕๖๘ เมื่อ วันจันทร์ ที่ ๒๙ เดือน กันยายน พ.ศ. ๒๕๖๘

ที่	โครงการ	รายละเอียดของกิจกรรม ที่เกิดขึ้นจากโครงการ	งบประมาณ (บาท)	สถานที่ ดำเนินการ	หน่วย งานรับผิดชอบหลัก	ผลการ ดำเนินการ	งบประมาณที่ จ่าย	กำหนดเริ่ม โครงการตาม แผน	หมายเหตุ
๕.	โครงการก่อสร้าง ถนนคอนกรีตเสริม เหล็ก ซอยร้านลุง ตัด-บังลู่	ก่อสร้างถนนคอนกรีตเสริม เหล็ก กว้าง ๓.๐๐ เมตร ยาว ๑๕๐.๐๐ เมตร หนา ๐.๑๕ เมตร รายละเอียดแบบ แปลนตามที่เทศบาลตำบล ศาลาด่านกำหนด (รายละเอียดตามแบบ แปลน)	๔๙๔,๐๐๐	ซอยร้านลุง ตัด-บังลู่ หมู่ที่ ๓ ตำบลศาลา ด่าน	กองช่าง	ดำเนินการ แล้ว	๐.๐๐	มีนาคม ๒๕๖๘	-ดำเนินการ กันเงินเบิก จ่ายเงิน โครงการที่ยัง ไม่ก่อหนี้ ผูกพันธตาม มติสภา เทศบาลตำบล ศาลาด่าน สมัยวิสามัญ สมัยที่ ๑ ครั้ง ที่ ๑ ประจำปี ๒๕๖๘ เมื่อ วันจันทร์ ที่ ๒๙ เดือน กันยายน พ.ศ. ๒๕๖๘

ที่	โครงการ	รายละเอียดของกิจกรรม ที่เกิดขึ้นจากโครงการ	งบประมาณ (บาท)	สถานที่ ดำเนินการ	หน่วย งานรับผิดชอบหลัก	ผลการ ดำเนินการ	งบประมาณที่ จ่าย	กำหนดเริ่ม โครงการตาม แผน	หมายเหตุ
๖.	โครงการก่อสร้างระบบประปาพร้อมชุดเจาะบาดาลบริเวณถนนสะพานไทร ม.๒ ต.ศาลาด่าน	ก่อสร้างท่อถังเก็บน้ำประปา ขนาดกว้าง ๓.๕๐ เมตร ยาว ๓.๕๐ เมตร สูง ๖.๕๐ เมตรติดตั้งถังเก็บน้ำพลาสติก ขนาดความจุ ๒,๕๐๐ ลิตร จำนวน ๔ ใบติดตั้งปั๊มบาดาล ถังสนิมพร้อมอุปกรณ์และสารกรอง๑ถึงงานวางท่อเมนประปาขนาด ๒ นิ้วชั้น ๘.๕ ยาวรวมไม่น้อยกว่า ๔๐๐.๐๐ เมตร รายละเอียดแบบแปลนตามที่เทศบาลตำบลศาลาด่านกำหนด (รายละเอียดตามแบบแปลน)	๗๕๖,๖๐๐	ถนนสะพานไทร ม.๒ ต.ศาลาด่าน ตำบลศาลาด่าน	กองช่าง	ดำเนินการแล้ว	๐.๐๐	พฤษภาคม ๒๕๖๘	-ดำเนินการกันเงินเบิกจ่ายเงินโครงการที่ยังไม่ก่อหนี้ผูกพันธตามมติสภาเทศบาลตำบลศาลาด่าน สมัยวิสามัญสมัยที่ ๑ ครั้งที่ ๑ ประจำปี ๒๕๖๘ เมื่อวันที่ ๒๙ เดือน กันยายน พ.ศ. ๒๕๖๘

ที่	โครงการ	รายละเอียดของกิจกรรม ที่เกิดขึ้นจากโครงการ	งบประมาณ (บาท)	สถานที่ ดำเนินการ	หน่วย งานรับผิดชอบหลัก	ผลการ ดำเนินการ	งบประมาณที่ จ่าย	กำหนดเริ่ม โครงการตาม แผน	หมายเหตุ
๗.	โครงการบุกเบิกถนน สาธารณะสายเชิง เขา ยางพาราหมู่ที่๔	-ก่อสร้างถนนคอนกรีตเสริม เหล็ก ขนาดกว้าง ๔.๐๐ เมตร ยาว ๑๓๐.๐๐ เมตร หนา ๐.๑๕ เมตร -งานบุกเบิกถนนลูกรังขนาด กว้าง ๕.๐๐ เมตร ยาว ๑๐๐.๐๐ เมตร หนา ๐.๒๐ เมตร -งานวางท่อระบายน้ำ คอนกรีตเสริมเหล็กขนาด ๐.๔๐ เมตร ความยาวรวม ๔๕.๐๐ เมตร รายละเอียด แบบแปลนตามที่เทศบาล ตำบลศาลาด่านกำหนด (รายละเอียดตามแบบ แปลน)	๖๕๖,๐๐๐	สายเชิงเขา ยางพารา หมู่ที่ ๔ ตำบลศาลา ด่าน	กองช่าง	ดำเนินการ แล้ว	๐.๐๐	มิถุนายน ๒๕๖๘	-ดำเนินการ กันเงินเบิก จ่ายเงิน โครงการที่ยัง ไม่ก่อหนี้ ผูกพันธตาม มติสภา เทศบาลตำบล ศาลาด่าน สมัยวิสามัญ สมัยที่ ๑ ครั้ง ที่ ๑ ประจำปี ๒๕๖๘ เมื่อ วันจันทร์ ที่ ๒๙ เดือน กันยายน พ.ศ. ๒๕๖๘

ที่	โครงการ	รายละเอียดของกิจกรรม ที่เกิดขึ้นจากโครงการ	งบประมาณ (บาท)	สถานที่ ดำเนินการ	หน่วย งานรับผิดชอบหลัก	ผลการ ดำเนินการ	งบประมาณที่ จ่าย	กำหนดเริ่ม โครงการตาม แผน	หมายเหตุ
๘.	โครงการปรับปรุงห้อง เก็บน้ำประปา มัสยิด สมพรพุกม	ก่อสร้างอาคารห้องเก็บ น้ำประปา ขนาดกว้าง ๔.๐๐ เมตร ยาว ๔.๐๐ เมตร สูง ๑๐.๐๐ เมตร -ติดตั้งถังเก็บน้ำพลาสติก ขนาดความจุ ๒,๕๐๐ ลิตร จำนวน ๘ ใบ -ติดตั้งเครื่องสูบน้ำ แบบ หอยโข่ง มอเตอร์ไฟฟ้า ๑ เครื่อง -ติดตั้งปั๊มบาดาล (Submersible pump) ขนาด ๒ แรง ๑ เครื่อง -ติดตั้งถังสนิมพร้อม อุปกรณ์และสารกรอง ๑ ถัง รายละเอียดแบบแปลน ตามที่เทศบาลตำบลศาลา ด่านกำหนด (รายละเอียด ตามแบบแปลน)	๖๖๕,๐๐๐	มัสยิดสมพร พุกม หมู่ที่ ๒ ตำบลศาลา ด่าน	กองช่าง	ดำเนินการ แล้ว	๐.๐๐	พฤษภาคม ๒๕๖๘	-ดำเนินการ กันเงินเบิก จ่ายเงิน โครงการที่ยัง ไม่ก่อหนี้ ผูกพันธตาม มติสภา เทศบาลตำบล ศาลาด่าน สมัยวิสามัญ สมัยที่ ๑ ครั้ง ที่ ๑ ประจำปี ๒๕๖๘ เมื่อ วันจันทร์ ที่ ๒๙ เดือน กันยายน พ.ศ. ๒๕๖๘

ที่	โครงการ	รายละเอียดของกิจกรรม ที่เกิดขึ้นจากโครงการ	งบประมาณ (บาท)	สถานที่ ดำเนินการ	หน่วย งานรับผิดชอบหลัก	ผลการ ดำเนินการ	งบประมาณที่ จ่าย	กำหนดเริ่ม โครงการตาม แผน	หมายเหตุ
๙.	โครงการก่อสร้าง ถนนคอนกรีต (ค.ส.ล.) สายคลอง บ้านโนไ้	ก่อสร้างถนนคอนกรีต เสริมเหล็ก ขนาดกว้าง ๖ ม.ยาว ๑๗๐ ม. หน้า ๐.๑๕ ม วางท่อระบายน้ำพร้อม บ่อพักน้ำ ขนาด Ø ๐.๔๐ ม. รายละเอียดแบบแปลน ตามที่เทศบาลตำบลศาลา दानกำหนด (รายละเอียด ตามแบบแปลน)	๒,๖๗๓,๐๐๐ อุดหนุน เฉพาะกิจ	สายคลอง บ้านโนไ้	กองช่าง	ดำเนินการ แล้ว	๒,๖๗๓,๐๐๐	กุมภาพันธ์ ๒๕๖๘	
			๗,๘๙๒,๒๐๐				๒,๖๗๓,๐๐๐		

๓. ยุทธศาสตร์ ด้านการพัฒนาคุณภาพชีวิตและสังคม

๓.๑ กลยุทธ์/แนวทางการพัฒนา ส่งเสริมการศึกษาและการเรียนรู้ตลอดชีวิต

(๑) แผนงาน การศึกษา

ที่	โครงการ	รายละเอียดของกิจกรรมที่เกิดขึ้นจากโครงการ	งบประมาณ (บาท)	สถานที่ดำเนินการ	หน่วยงานรับผิดชอบหลัก	ผลการดำเนินการ	งบประมาณที่จ่าย	กำหนดเริ่มโครงการตามแผน	หมายเหตุ
๑.	โครงการ ส่งเสริมพัฒนาการเรียนรู้และทักษะวิชาการเด็กก่อนปฐมวัย	จัดกิจกรรมส่งเสริมพัฒนาการ และทักษะวิชาการให้กับเด็กก่อนปฐมวัย และเด็กปฐมวัย	๑๑,๐๐๐	ศูนย์พัฒนาเด็กเล็กบ้านพระแอะ	กองการศึกษา	ดำเนินการแล้ว	๘,๖๔๖ บาท	กุมภาพันธ์ ๒๕๖๘	
๒.	โครงการส่งนักเรียนเข้าร่วมแข่งขันทักษะวิชาการ	ดำเนินการส่งนักเรียนเข้าร่วมแข่งขันทักษะวิชาการเพื่อส่งเสริมพัฒนาการและทักษะการเรียนรู้ของเด็กปฐมวัย	๑๐๐,๐๐๐	เป็นไปตามหนังสือสั่งการกระทรวงมหาดไทย กสธ. ร่วมกับ สสท. มีมติกำหนดสำหรับปีงบประมาณ พ.ศ.๒๕๖๘	กองการศึกษา	ไม่ได้ดำเนินการ	๐.๐๐	ตุลาคม ๒๕๖๗	-โอนลด ๑๐๐,๐๐๐

ที่	โครงการ	รายละเอียดของกิจกรรม ที่เกิดขึ้นจากโครงการ	งบประมาณ (บาท)	สถานที่ ดำเนินการ	หน่วย งานรับผิดชอบหลัก	ผลการ ดำเนินการ	งบประมาณที่ จ่าย	กำหนดเริ่ม โครงการตาม แผน	หมายเหตุ
๓.	โครงการอาหารกลางวัน เพื่อเสริมสร้าง พัฒนาการด้านร่างกาย ของเด็กในวัยเรียน	หักผลักส่งให้สถานศึกษา (อาหารกลางวัน) จัดจ้าง ทำอาหารกลางวัน	๒,๑๗๘,๕๔๐	ศูนย์พัฒนา เด็กเล็ก ทั้ง ๗ แห่ง	ก อ ง การศึกษา ศูนย์พัฒนา เด็กเล็กทั้ง ๗ แห่ง	ดำเนินการ แล้ว	๒,๐๐๗,๐๐๐ บาท	ตุลาคม ๒๕๖๗	
๔.	โครงการสนับสนุน ค่าใช้จ่ายการบริหาร สถานศึกษา กิจกรรม จัดซื้อสื่อการเรียน การสอนวัสดุ การศึกษา	หักผลักส่งให้สถานศึกษา จัดซื้อสื่อการเรียนการสอน วัสดุการศึกษา	๔๘๗,๐๘๔	ศูนย์พัฒนา เด็กเล็ก ทั้ง ๗ แห่ง	ก อ ง การศึกษา ศูนย์พัฒนา เด็กเล็กทั้ง ๗ แห่ง	ดำเนินการ แล้ว	๔๕๙,๔๗๖ บาท	ตุลาคม ๒๕๖๗	
๕.	โครงการอาหารเสริม (นม) เพื่อเสริมสร้าง พัฒนาการด้าน ร่างกายของเด็กใน วัยเรียน	จัดซื้ออาหารเสริม (นม) จัดส่งให้ศูนย์พัฒนาเด็ก เล็กทั้ง ๗ แห่ง และ โรงเรียนสังกัด สพฐ. ๓ แห่ง ในพื้นที่ ตำบลศาลา दान	๒,๔๑๙,๒๗๒	ศูนย์พัฒนา เด็กเล็กทั้ง ๗ แห่ง และ โรงเรียนสังกัด สปฐ. ๓ แห่ง ในพื้นที่ ตำบล ศาลาदान	ก อ ง การศึกษา	ดำเนินการ แล้ว	๒,๓๒๓,๔๓๘.๔ ๗ บาท	ตุลาคม ๒๕๖๗	

ที่	โครงการ	รายละเอียดของกิจกรรม ที่เกิดขึ้นจากโครงการ	งบประมาณ (บาท)	สถานที่ ดำเนินการ	หน่วย งานรับผิดชอบหลัก	ผลการ ดำเนินการ	งบประมาณที่ จ่าย	กำหนดเริ่ม โครงการตาม แผน	หมายเหตุ
๖.	โครงการบริหารจัดการสถานศึกษา (วัสดุสำนักงานศูนย์พัฒนาเด็กเล็กบ้านพระแอะ)	เบิกหักผลส่งให้ ศูนย์พัฒนาเด็กเล็กบ้านพระแอะ ดำเนินการบริหารจัดการสถานศึกษา	๒๐,๐๐๐	ศูนย์พัฒนาเด็กเล็กบ้านพระแอะ	ก อ ง การศึกษา ศูนย์พัฒนาเด็กเล็กบ้านพระแอะ	ดำเนินการแล้ว	๒๐,๐๐๐ บาท	พฤศจิกายน ๒๕๖๗	
๗.	โครงการหนุน้อยรักการอ่าน	เบิกหักผลส่งให้ ศูนย์พัฒนาเด็กเล็กบ้านพระแอะดำเนินการบริหารจัดการสถานศึกษา ตามโครงการหนุน้อยรักการอ่าน	๑๘,๑๕๐	ศูนย์พัฒนาเด็กเล็กบ้านพระแอะ	ก อ ง การศึกษา ศูนย์พัฒนาเด็กเล็กบ้านพระแอะ	ดำเนินการแล้ว	๑๘,๑๕๐ บาท	ธันวาคม ๒๕๖๗	
๘.	โครงการปรับปรุงภูมิทัศน์ เป็นแหล่งเรียนรู้ ศูนย์พัฒนาเด็กเล็กมัสยิดบ้านคลองโขง	เบิกหักผลส่งให้ ศูนย์พัฒนาเด็กเล็กมัสยิดบ้านคลองโขง ดำเนินการบริหารจัดการสถานศึกษา ตามโครงการปรับปรุงภูมิทัศน์เป็นแหล่งเรียนรู้	๑๒,๖๑๕	ศูนย์พัฒนาเด็กเล็กมัสยิดบ้านคลองโขง	ก อ ง การศึกษา ศูนย์พัฒนาเด็กเล็กมัสยิดบ้านคลองโขง	ดำเนินการแล้ว	๑๒,๖๑๕ บาท	สิงหาคม ๒๕๖๘	

ที่	โครงการ	รายละเอียดของกิจกรรม ที่เกิดขึ้นจากโครงการ	งบประมาณ (บาท)	สถานที่ ดำเนินการ	หน่วย งานรับผิดชอบหลัก	ผลการ ดำเนินการ	งบประมาณที่ จ่าย	กำหนดเริ่ม โครงการตาม แผน	หมายเหตุ
๙.	โครงการบริหารจัดการสถานศึกษา (วัสดุสำนักงานศูนย์พัฒนาเด็กเล็กมีสยิตบ้านคลองโขง)	เบิกหักผลส่งให้ ศูนย์พัฒนาเด็กเล็กมีสยิตบ้านคลองโขง ดำเนินการบริหารจัดการสถานศึกษา	๒๐,๐๐๐	ศูนย์พัฒนาเด็กเล็กบ้านคลองโขง	ก อ ง การศึกษา ศูนย์พัฒนาเด็กเล็กบ้านคลองโขง	ดำเนินการแล้ว	๒๐,๐๐๐ บาท	ธันวาคม ๒๕๖๗	
๑๐.	โครงการอ่านนิทานให้ลูกฟัง	เบิกหักผลส่งให้ ศูนย์พัฒนาเด็กเล็กชุมชนบ้านศาลาด่าน ดำเนินการบริหารจัดการสถานศึกษาตามโครงการอ่านนิทานให้ลูกฟัง	๑๒,๔๐๐	ศูนย์พัฒนาเด็กเล็กชุมชนบ้านศาลาด่าน	ก อ ง การศึกษา ศูนย์พัฒนาเด็กเล็กชุมชนบ้านศาลาด่าน	ดำเนินการแล้ว	๑๒,๔๐๐ บาท	มิถุนายน ๒๕๖๘	
๑๑.	โครงการบริหารจัดการสถานศึกษา (วัสดุสำนักงานศพด.ชุมชนบ้านศาลาด่าน)	เบิกหักผลส่งให้ ศูนย์พัฒนาเด็กเล็กชุมชนบ้านศาลาด่าน ดำเนินการบริหารจัดการสถานศึกษา	๒๐,๐๐๐	ศูนย์พัฒนาเด็กเล็กชุมชนบ้านศาลาด่าน	ก อ ง การศึกษา ศูนย์พัฒนาเด็กเล็กชุมชนบ้านศาลาด่าน	ดำเนินการแล้ว	๒๐,๐๐๐ บาท	ธันวาคม ๒๕๖๗	

ที่	โครงการ	รายละเอียดของกิจกรรม ที่เกิดขึ้นจากโครงการ	งบประมาณ (บาท)	สถานที่ ดำเนินการ	หน่วย งานรับผิดชอบหลัก	ผลการ ดำเนินการ	งบประมาณที่ จ่าย	กำหนดเริ่ม โครงการตาม แผน	หมายเหตุ
๑๒.	โครงการหนุนน้อยรัก การอ่าน	เบิกหักผลึกส่งให้ ศูนย์ พัฒนาเด็กเล็กบ้านสมพร พรุกมดำเนินการบริหาร จัดการสถานศึกษาตาม โครงการหนุนน้อยรักการ อ่าน	๑๓,๖๖๐	ศูนย์พัฒนา เด็กเล็กบ้าน สมพรพรุกม	ก อ ง การศึกษา ศูนย์พัฒนา เด็กเล็ก บ้านสมพร พรุกม	ดำเนินการ แล้ว	๑๓,๖๖๐ บาท	ธันวาคม ๒๕๖๗	
๑๓.	โครงการสานสัมพันธ์ ชุมชน บ้านโละดู่หยง)	เบิกหักผลึกส่งให้ ศูนย์ พัฒนาเด็กเล็กมัสยิดบ้าน โละดู่หยง ดำเนินการ บริหารจัดการสถานศึกษา ตามโครงการสานสัมพันธ์ ชุมชน	๑๓,๑๐๐	ศูนย์พัฒนา เด็กเล็ก มัสยิดบ้าน โละดู่หยง	ก อ ง การศึกษา ศูนย์พัฒนา เด็กเล็ก ชุมชนบ้าน โละดู่หยง	ดำเนินการ แล้ว	๑๓,๑๐๐ บาท	เมษายน ๒๕๖๘	
๑๔.	โครงการบริหาร จัดการสถานศึกษา (จัดซื้อวัสดุสำนักงาน ศูนย์พัฒนาเด็กเล็ก มัสยิดบ้านโละดู่ห ยง)	เบิกหักผลึกส่งให้ ศูนย์ พัฒนาเด็กเล็กมัสยิดบ้าน โละดู่หยง ดำเนินการจัดซื้อ วัสดุสำนักงาน ศพด.มัสยิด บ้านโละดู่หยง	๑๗,๐๐๐	ศูนย์พัฒนา เด็กเล็ก มัสยิดบ้าน โละดู่หยง	ก อ ง การศึกษา ศูนย์พัฒนา เด็กเล็ก มัสยิดบ้าน โละดู่หยง	ดำเนินการ แล้ว	๑๗,๐๐๐ บาท	พฤศจิกายน ๒๕๖๗	

ที่	โครงการ	รายละเอียดของกิจกรรม ที่เกิดขึ้นจากโครงการ	งบประมาณ (บาท)	สถานที่ ดำเนินการ	หน่วย งานรับผิดชอบหลัก	ผลการ ดำเนินการ	งบประมาณที่ จ่าย	กำหนดเริ่ม โครงการตาม แผน	หมายเหตุ
๑๕	โครงการบริหารจัดการสถานศึกษา (จัดซื้อวัสดุสำนักงาน ศูนย์พัฒนาเด็กเล็ก มัสยิดบ้านโล๊ะบาหฺร)	เบิกหักผลึกส่งให้ ศูนย์พัฒนาเด็กเล็กมัสยิดบ้านโล๊ะบาหฺร ดำเนินการจัดซื้อวัสดุสำนักงาน ศูนย์พัฒนาเด็กเล็กมัสยิดบ้านโล๊ะบาหฺร	๒๐,๐๐๐	ศูนย์พัฒนาเด็กเล็กมัสยิดบ้านโล๊ะบาหฺร	ก อ ง การศึกษา ศูนย์พัฒนาเด็กเล็กมัสยิดบ้านโล๊ะบาหฺร	ดำเนินการแล้ว	๒๐,๐๐๐ บาท	พฤศจิกายน ๒๕๖๗	
๑๖.	โครงการอาหารกลางวันสำหรับเด็กปฐมวัย ศพด.มัสยิดบ้านโล๊ะบาหฺร	เบิกหักผลึกส่งให้ ศูนย์พัฒนาเด็กเล็กมัสยิดบ้านโล๊ะบาหฺร ดำเนินการบริหารจัดการสถานศึกษาตามโครงการอาหารกลางวันสำหรับเด็กปฐมวัย	๖,๙๐๐	ศูนย์พัฒนาเด็กเล็กมัสยิดบ้านโล๊ะบาหฺร	ก อ ง การศึกษา ศูนย์พัฒนาเด็กเล็กมัสยิดบ้านโล๊ะบาหฺร	ดำเนินการแล้ว	๖,๙๐๐ บาท	เมษายน ๒๕๖๘	
๑๗.	โครงการบริหารจัดการสถานศึกษา (จัดซื้อวัสดุสำนักงาน ศูนย์พัฒนาเด็กเล็กมัสยิดบ้านทุ่งหฺยเพ็ง)	เบิกหักผลึกส่งให้ ศูนย์พัฒนาเด็กเล็กมัสยิดบ้านทุ่งหฺยเพ็ง ดำเนินการจัดซื้อวัสดุสำนักงาน ศูนย์พัฒนาเด็กเล็กมัสยิดบ้านทุ่งหฺยเพ็ง	๒๐,๐๐๐	ศูนย์พัฒนาเด็กเล็กมัสยิดบ้านทุ่งหฺยเพ็ง	ก อ ง การศึกษา ศูนย์พัฒนาเด็กเล็กมัสยิดบ้านทุ่งหฺยเพ็ง	ดำเนินการแล้ว	๒๐,๐๐๐ บาท	ธันวาคม ๒๕๖๗	

ที่	โครงการ	รายละเอียดของกิจกรรม ที่เกิดขึ้นจากโครงการ	งบประมาณ (บาท)	สถานที่ ดำเนินการ	หน่วย งานรับผิดชอบหลัก	ผลการ ดำเนินการ	งบประมาณที่ จ่าย	กำหนดเริ่ม โครงการตาม แผน	หมายเหตุ
๑๘.	โครงการสนับสนุน ค่าใช้จ่ายการบริหาร สถานศึกษา กิจกรรม การจัดการศึกษา สำหรับศูนย์พัฒนา เด็กเล็ก	เบิกหักผลึกส่งให้สถานศึกษาฯ ศูนย์พัฒนาเด็กเล็ก สังกัด เทศบาลตำบลศาลาด่าน เป็นค่า - ค่าหนังสือเรียน - ค่าอุปกรณ์การเรียน - ค่าเครื่องแบบนักเรียน - ค่ากิจกรรมพัฒนาผู้เรียน	๑๕๒,๙๐๐	ศูนย์พัฒนา เด็กเล็ก สังกัด เทศบาลตำบล ศาลาด่าน	ก อ ง การศึกษา ศูนย์พัฒนา เด็ ก เล็ ก สังกัดเทศบาล ตำบลศาลา ด่าน	ดำเนินการ แล้ว	๑๗๗,๔๘๐ บาท	ตุลาคม ๒๕๖๗	-โอนเพิ่ม ๔๐,๐๐๐
๑๙.	โครงการบริหาร จัดการสถานศึกษา (จัดซื้อวัสดุสำนักงาน ศูนย์พัฒนาเด็กเล็ก มีสียิตบ้านสมพรพ รูกม)	เบิกหักผลึกส่งให้ ศูนย์ พัฒนาเด็กเล็กมีสียิตบ้าน สมพรพรูกม ดำเนินการ บริหารจัดการสถานศึกษา	๒๐,๐๐๐	ศูนย์พัฒนา เด็ ก เล็ ก มีสียิตบ้าน สมพรพรูกม	ก อ ง การศึกษา ศูนย์พัฒนา เด็ ก เล็ ก มีสียิตบ้าน สมพรพ รูกม	ดำเนินการ แล้ว	๒๐,๐๐๐ บาท	พฤศจิกายน ๒๕๖๗	
๒๐.	โครงการวันเด็ก แห่งชาติ	จัดกิจกรรมวันเด็กแห่งชาติ เด็กเข้าร่วมกิจกรรมในบูท ต่างๆ และบนเวที พร้อมทั้ง แจกของขวัญ/รางวัล	๓๕๐,๐๐๐	สวนสาธารณ หาดพระแอะ	กอง การศึกษา	ดำเนินการ แล้ว	๓๙๘,๔๔๙ บาท	มกราคม ๒๕๖๘	+โอนเพิ่ม ๕๐,๐๐๐ บาท

ที่	โครงการ	รายละเอียดของกิจกรรม ที่เกิดขึ้นจากโครงการ	งบประมาณ (บาท)	สถานที่ ดำเนินการ	หน่วย งานรับผิดชอบหลัก	ผลการ ดำเนินการ	งบประมาณที่ จ่าย	กำหนดเริ่ม โครงการตาม แผน	หมายเหตุ
๒๑.	โครงการพัฒนาศักยภาพ ครู บุคลากรและ คกก. บริหาร ศพด. ทต. ศาลาด่าน	จัดอบรมพัฒนาศักยภาพครู บุคลากรและ คกก.บริหาร ศพด.ทต.ศาลาด่าน	๗๕,๐๐๐	เท ศ บ า ล ตำบลศาลา ด่าน	ก อ ง การศึกษา	ไม่ได้ ดำเนินการ	๐.๐๐	ตุลาคม ๒๕๖๗	-โอนลด ๓๕,๐๐๐
๒๒.	โครงการสนับสนุน การแข่งขันทักษะทาง วิชาการ ระดับ เครือข่าย	อุดหนุนงบประมาณให้กับ โรงเรียนบ้านทุ่งห้วยเพ็ง เพื่อ ดำเนินโครงการแข่งขัน ทักษะทางวิชาการระดับ เครือข่าย	๑๐,๐๐๐	โรงเรียนบ้าน ทุ่งห้วยเพ็ง	ก อ ง การศึกษา โรงเรียน บ้านทุ่งห้วย เพ็ง	ไม่ได้ ดำเนินการ	๐.๐๐	พฤศจิกายน ๒๕๖๗	
๒๓.	โครงการพัฒนา ห้องสมุดเพื่อนิสัยรัก การอ่าน	อุดหนุนงบประมาณให้กับ โรงเรียนบ้านทุ่งห้วยเพ็ง เพื่อ ดำเนินโครงการพัฒนา ห้องสมุดเพื่อนิสัยรักการอ่าน	๑๐,๐๐๐	โรงเรียนบ้าน ทุ่งห้วยเพ็ง	ก อ ง การศึกษา โรงเรียน บ้านทุ่งห้วย เพ็ง	ไม่ได้ ดำเนินการ	๐.๐๐	มิถุนายน ๒๕๖๘	
๒๔.	โครงการ ๙ ฐานการ เรียนรู้สืบสานรักษา และต่อยอด ตามหลัก ปรัชญาของเศรษฐกิจ พอเพียง	อุดหนุนงบประมาณให้กับ โรงเรียนชุมชนบ้านศาลาด่าน เพื่อดำเนินโครงการ ๙ ฐาน การเรียนรู้สืบสานรักษาและ ต่อยอด ตามหลักปรัชญาของ เศรษฐกิจพอเพียง	๓๓,๐๐๐	โรงเรี ย น ชุมชนบ้าน ศาลาด่าน	ก อ ง การศึกษา โรงเรียน ชุมชนบ้าน ศาลาด่าน	ดำเนินการ แล้ว	๓๓,๐๐๐ บาท	ตุลาคม ๒๕๖๗	บันทึกอุดหนุน เลขที่ ๘/๒๕๖๘ ลว. ๑๙/๒/๒๕๖๘

ที่	โครงการ	รายละเอียดของกิจกรรมที่เกิดขึ้นจากโครงการ	งบประมาณ (บาท)	สถานที่ดำเนินการ	หน่วยงานรับผิดชอบหลัก	ผลการดำเนินการ	งบประมาณที่จ่าย	กำหนดเริ่มโครงการตามแผน	หมายเหตุ
๒๕.	โครงการป้องกันและแก้ไขปัญหาเสพติดในสถานศึกษาเทิดให้องค์ราชัน	อุดหนุนงบประมาณให้กับโรงเรียนชุมชนบ้านศาลาด่าน เพื่อดำเนินโครงการป้องกันและแก้ไขปัญหาเสพติดในสถานศึกษาเทิดให้องค์ราชัน	๑๐,๐๐๐	โรงเรียนชุมชนบ้านศาลาด่าน	ก อ ง การศึกษา โรงเรียนชุมชนบ้านศาลาด่าน	ดำเนินการแล้ว	๑๐,๐๐๐ บาท	ตุลาคม ๒๕๖๘	บันทึกอุดหนุน เลขที่ ๓๔/๒๕๖๘ ลว. ๑๕/๗/๒๕๖๘
๒๖.	โครงการส่งเสริมคุณธรรมจริยธรรมในสถานศึกษา	อุดหนุนงบประมาณให้กับโรงเรียนชุมชนบ้านศาลาด่าน เพื่อดำเนินโครงการส่งเสริมคุณธรรมจริยธรรมในสถานศึกษา	๑๐,๐๐๐	โรงเรียนชุมชนบ้านศาลาด่าน	ก อ ง การศึกษา โรงเรียนชุมชนบ้านศาลาด่าน	ดำเนินการแล้ว	๑๐,๐๐๐ บาท	ธันวาคม ๒๕๖๗	บันทึกอุดหนุน เลขที่ ๒๕/๒๕๖๘ ลว. ๒๓/๔/๒๕๖๘
๒๗.	โครงการอาหารกลางวัน เพื่อเสริมสร้างพัฒนาการด้านร่างกายของเด็กในวัยเรียน(เงินอุดหนุนสำหรับอาหารกลางวัน)	อุดหนุนงบประมาณให้กับโรงเรียนชุมชนบ้านศาลาด่าน เพื่อดำเนินโครงการอาหารกลางวัน เพื่อเสริมสร้างพัฒนาการด้านร่างกายของเด็กในวัยเรียน	๑,๗๔๒,๔๐๐	โรงเรียนชุมชนบ้านศาลาด่าน	ก อ ง การศึกษา โรงเรียนชุมชนบ้านศาลาด่าน	ดำเนินการแล้ว	๒,๓๕๘,๒๒๔ บาท	ตุลาคม ๒๕๖๘	บันทึกอุดหนุน เลขที่ ๒/๒๕๖๘ ลว. ๑๘/๑๐/๒๕๖๗

ที่	โครงการ	รายละเอียดของกิจกรรมที่เกิดขึ้นจากโครงการ	งบประมาณ (บาท)	สถานที่ดำเนินการ	หน่วยงานรับผิดชอบหลัก	ผลการดำเนินการ	งบประมาณที่จ่าย	กำหนดเริ่มโครงการตามแผน	หมายเหตุ
๒๘.	โครงการอาหารกลางวัน เพื่อเสริมสร้างพัฒนาการด้านร่างกายของเด็กในวัยเรียน(เงินอุดหนุนสำหรับอาหารกลางวัน)	อุดหนุนงบประมาณให้กับโรงเรียนบ้านพระแอะ เพื่อดำเนินโครงการอาหารกลางวัน เพื่อเสริมสร้างพัฒนาการด้านร่างกายของเด็กในวัยเรียน	๑,๘๒๒,๖๐๐	โรงเรียนบ้านพระแอะ	กองการศึกษาโรงเรียนบ้านพระแอะ	ดำเนินการแล้ว	๑,๘๓๙,๒๐๐ บาท	ตุลาคม ๒๕๖๗	บันทึกอุดหนุนเลขที่ ๓/๒๕๖๘ ลว. ๑๘/๑๐/๒๕๖๗
๒๙.	โครงการอาหารกลางวัน เพื่อเสริมสร้างพัฒนาการด้านร่างกายของเด็กในวัยเรียน(เงินอุดหนุนสำหรับอาหารกลางวัน)	อุดหนุนงบประมาณให้กับโรงเรียนบ้านทุ่งหิ่เพ็ง เพื่อดำเนินโครงการอาหารกลางวัน เพื่อเสริมสร้างพัฒนาการด้านร่างกายของเด็กในวัยเรียน	๕๓๖,๘๐๐	โรงเรียนบ้านทุ่งหิ่เพ็ง	กองการศึกษาโรงเรียนบ้านทุ่งหิ่เพ็ง	ดำเนินการแล้ว	๕๓๖,๘๐๐ บาท	ตุลาคม ๒๕๖๗	บันทึกอุดหนุนเลขที่ ๑/๒๕๖๘ ลว. ๑๖/๑๐/๒๕๖๗
๓๐	โครงการค่ายวิชาการ	อุดหนุนงบประมาณให้กับโรงเรียนพระแอะ เพื่อดำเนินโครงการค่ายวิชาการให้กับนักเรียน	๒๐,๐๐๐	โรงเรียนบ้านพระแอะ	กองการศึกษาโรงเรียนบ้านพระแอะ	ดำเนินการแล้ว	๒๐,๐๐๐ บาท	กุมภาพันธ์ ๒๕๖๘	บันทึกอุดหนุนเลขที่ ๖/๒๕๖๘ ลว. ๑๘/๑๒/๒๕๖๗
รวม			๑๐,๑๘๒,๔๒๑		๑		๑๐,๓๙๕,๕๓๘.๔๗		

๓. ยุทธศาสตร์ ด้านการพัฒนาคุณภาพชีวิตและสังคม

๓.๒ กลยุทธ์/แนวทางการพัฒนา สร้างความปลอดภัยในชีวิตและทรัพย์สิน

(๑) แผนงาน การรักษาความสงบภายใน

ที่	โครงการ	รายละเอียดของกิจกรรมที่เกิดขึ้นจากโครงการ	งบประมาณ (บาท)	สถานที่ดำเนินการ	หน่วยงานรับผิดชอบหลัก	ผลการดำเนินการ	งบประมาณที่จ่าย	กำหนดเริ่มโครงการตามแผน	หมายเหตุ
๑.	โครงการอบรมให้ความรู้การป้องกันอันตรายจากแมงกะพรุน	จัดฝึกอบรมให้ความรู้การป้องกันอันตรายจากแมงกะพรุน	๓๐,๐๐๐	พื้นที่ตำบลศาลาด่าน	สำนักปลัดงานป้องกันฯ	ไม่ได้ดำเนินการ	๐.๐๐	พฤศจิกายน ๒๕๖๗	
๒.	โครงการฝึกซ้อมอบรมป้องกันและช่วยเหลือผู้ประสบสาธารณภัยต่างๆ	ฝึกทดสอบอุปกรณ์ดับเพลิง ฝึกซ้อมแผนเผชิญเหตุภัยพิบัติ	๕๐,๐๐๐	พื้นที่ตำบลศาลาด่าน	สำนักปลัดงานป้องกันฯ	ดำเนินการแล้ว	๓,๐๐๐ บาท	พฤษภาคม ๒๕๖๘	
๓.	โครงการป้องกันสาธารณภัยเชิงรุกสถานบริการกิจกรรมเพื่อการท่องเที่ยว	จัดฝึกอบรมให้ความรู้การป้องกัน สาธารณภัยเชิงรุกสถานบริการกิจกรรมเพื่อการท่องเที่ยว	๕๐,๐๐๐	พื้นที่ตำบลศาลาด่าน	สำนักปลัดงานป้องกันฯ	ไม่ได้ดำเนินการ	๐.๐๐	มีนาคม ๒๕๖๘	
รวม			๑๓๐,๐๐๐		๑		๓,๐๐๐		

๓. ยุทธศาสตร์ ด้านการพัฒนาคุณภาพชีวิตและสังคม

๓.๒ กลยุทธ์/แนวทางการพัฒนา สร้างความปลอดภัยในชีวิตและทรัพย์สิน

(๒) แผนงาน สาธารณสุข

ที่	โครงการ	รายละเอียดของกิจกรรมที่เกิดขึ้นจากโครงการ	งบประมาณ (บาท)	สถานที่ดำเนินการ	หน่วยงานรับผิดชอบหลัก	ผลการดำเนินการ	งบประมาณที่จ่าย	กำหนดเริ่มโครงการตามแผน	หมายเหตุ
๑.	โครงการควบคุมโรคติดต่อ และไม่ติดต่อ	จัดกิจกรรมการเฝ้าระวังป้องกัน และควบคุมโรคติดต่อ และไม่ติดต่อในพื้นที่ตำบลศาลาด่าน มีกิจกรรม ดังนี้ กิจกรรมป้องกันและควบคุมโรคไข้เลือดออก (โดยการพ่นสารเคมีปูพรมร่วมกัน ทำลายแหล่งเพาะพันธุ์ยุงลาย)	๖๐,๐๐๐	พื้นที่ ตำบลศาลาด่าน	สำนักปลัด ง า น สาธารณสุข	ไม่ได้ดำเนินการ	๐.๐๐	ตุลาคม ๒๕๖๗	
		กิจกรรม Big Cleaning Day เก็บให้เกลี้ยงไม่เลี้ยงยุงลาย)	๒๐,๐๐๐	พื้นที่ ตำบลศาลาด่าน	สำนักปลัด ง า น สาธารณสุข	ดำเนินการแล้ว	๑๓,๘๙๕ บาท	ตุลาคม ๒๕๖๗	
		กิจกรรมควบคุมและป้องกันโรคพิษสุนัขบ้า	๒๐,๐๐๐	พื้นที่ ตำบลศาลาด่าน	สำนักปลัด ง า น สาธารณสุข	ดำเนินการแล้ว	๑๓,๐๐๔ บาท	กุมภาพันธ์ ๒๕๖๘	

ที่	โครงการ	รายละเอียดของกิจกรรม ที่เกิดขึ้นจากโครงการ	งบประมาณ (บาท)	สถานที่ ดำเนินการ	หน่วย งานรับผิดชอบหลัก	ผลการ ดำเนินการ	งบประมาณที่ จ่าย	กำหนดเริ่ม โครงการตาม แผน	หมายเหตุ
๒.	โครงการทูปีนัมเบอร์ วัน ศาลาด่านสดใส ต้านภัยยาเสพติด	จัดกิจกรรมสร้างสรรค์ ป้องกันและแก้ไขปัญหายา เสพติดในเยาวชนพื้นที่ตำบล ศาลาด่าน	๑๕๐,๐๐๐	พื้นที่ ตำบล ศาลาด่าน	สำนักปลัด ง า น สาธารณสุข	ไม่ได้ ดำเนินการ	๐.๐๐	มิถุนายน ๒๕๖๘	-โอนลด ๑๐๐,๐๐๐
๓.	โครงการหนึ่งตำบล หนึ่ง ทีมกู้ภัย(พัฒนาระบบ บริการทางการแพทย์ ฉุกเฉิน(EMS))	จัดกิจกรรมฝึกอบรมให้ ความรู้เกี่ยวกับการปฐม พยาบาลและการฟื้นคืนชีพ และซักซ้อมแผนอุบัติเหตุ	๑๕๐,๐๐๐	พื้นที่ ตำบล ศาลาด่าน	สำนักปลัด ง า น สาธารณสุข	ดำเนินการ แล้ว	๙๖,๑๗๙ บาท	ธันวาคม ๒๕๖๗	
๔.	โครงการคุ้มครองผู้บริโภค	จัดกิจกรรมคุ้มครองผู้บริโภค ในพื้นที่ ตำบลศาลาด่าน มี กิจกรรม ดังนี้ -จัดกิจกรรม อบรม อย.น้อยใน โรงเรียน ให้ความรู้ เรื่อง ผลิตภัณฑ์สุขภาพ และการ เลือกบริโภคได้อย่างถูกต้อง ปลอดภัยรวมทั้งสามารถ เผยแพร่ความรู้ที่ได้รับไปยัง เพื่อนนักเรียนและครอบครัว	๒๐,๐๐๐	พื้นที่ ตำบล ศาลาด่าน	สำนักปลัด ง า น สาธารณสุข	ไม่ได้ ดำเนินการ	๐.๐๐	มีนาคม ๒๕๖๘	
		-จัดกิจกรรมให้ความรู้ด้านงาน คุ้มครองผู้บริโภค แก่ ผู้ประกอบการร้านอาหาร ร้าน ขายของชำ และประชาชนใน พื้นที่ และลงพื้นที่เฝ้าระวัง	๓๐,๐๐๐	พื้นที่ ตำบล ศาลาด่าน	สำนักปลัด ง า น สาธารณสุข	ดำเนินการ แล้ว	๑๖,๕๑๕ บาท	ธันวาคม ๒๕๖๗	

ที่	โครงการ	รายละเอียดของกิจกรรมที่เกิดขึ้นจากโครงการ	งบประมาณ (บาท)	สถานที่ดำเนินการ	หน่วยงานรับผิดชอบหลัก	ผลการดำเนินการ	งบประมาณที่จ่าย	กำหนดเริ่มโครงการตามแผน	หมายเหตุ
๕.	โครงการสร้างความปลอดภัยทางน้ำแก่นักเรียนในสถานศึกษาและเยาวชน	จัดกิจกรรมส่งเสริมให้ความรู้และการฝึกหัดให้เด็กนักเรียนและเยาวชนกลุ่มเป้าหมายสามารถมีทักษะในการว่ายน้ำจนเอาชีวิตรอดจากการประสบเหตุทางน้ำ ฯลฯ	๘๐,๐๐๐	พื้นที่ ตำบล ศาลาด่าน	สำนักปลัด งาน สาธารณสุข	ดำเนินการแล้ว	๗๙,๙๘๐ บาท	มีนาคม ๒๕๖๘	
๖.	โครงการลดความเสี่ยงในการติดเชื้อที่บริเวณปลายอวัยวะเพศชาย โดยการขลิบหนังหุ้มปลายอวัยวะสืบพันธุ์	จัดกิจกรรมขลิบหนังหุ้มปลายอวัยวะสืบพันธุ์ เภสัชชายในพื้นที่ ตำบลศาลาด่าน	๖๐,๐๐๐ (สปสช.)	พื้นที่ ตำบล ศาลาด่าน	สำนักปลัด งาน สาธารณสุข	ไม่ได้ดำเนินการ	๐.๐๐	มีนาคม ๒๕๖๘	
๗.	โครงการป้องกันและแก้ไข ปัญหาการมีเพศสัมพันธ์ก่อนวัยอันควรและการตั้งครรภ์ในวัยรุ่น	จัดกิจกรรมโครงการ ป้องกันและแก้ไข ปัญหา การมีเพศสัมพันธ์ก่อนวัยอันควร และการตั้งครรภ์ในวัยรุ่น ณ ภาควิชา และภาคปฏิบัติ	๓๐,๐๐๐ (สปสช.)	พื้นที่ ตำบล ศาลาด่าน	สำนักปลัด งาน สาธารณสุข	ไม่ได้ดำเนินการ	๐.๐๐	ธันวาคม ๒๕๖๗	
๘.	โครงการรณรงค์งดสูบบุหรี่	จัดกิจกรรมการรณรงค์ “วันงดสูบบุหรี่โลก” ในพื้นที่ตำบลศาลาด่าน -ประชาสัมพันธ์ ให้ความรู้ทางเพศเทศบาล	๓๐,๐๐๐ (สปสช.)	พื้นที่ ตำบล ศาลาด่าน	สำนักปลัด งาน สาธารณสุข	ไม่ได้ดำเนินการ	๐.๐๐	ธันวาคม ๒๕๖๗	

ที่	โครงการ	รายละเอียดของกิจกรรม ที่เกิดขึ้นจากโครงการ	งบประมาณ (บาท)	สถานที่ ดำเนินการ	หน่วย งานรับผิดชอบหลัก	ผลการ ดำเนินการ	งบประมาณที่ จ่าย	กำหนดเริ่ม โครงการตาม แผน	หมายเหตุ
๙.	โครงการเสริมสร้าง สุขภาพเชิงรุก เพื่อลด ภาวะคลอตก่อน กำหนด	- จัดกิจกรรมเพื่อเสริมสร้าง การรับรู้ เกี่ยวกับการวางแผน ครอบครัวของคู่อุปการะหรือ คู่ สมรสในการเตรียม ความ พร้อมก่อนมีบุตร การปฏิบัติ ตนขณะตั้งครรภ์อย่างมี คุณภาพ	๓๐,๐๐๐ (สปสช.)	พื้นที่ ตำบล ศาลาด่าน	สำนักปลัด ง า น สาธารณสุข	ไม่ได้ ดำเนินการ	๐.๐๐	ธันวาคม ๒๕๖๗	
๑๐.	โครงการส่งเสริมการขับ ขี่ อย่างปลอดภัย ลด การเกิด อุบัติเหตุใน เยาวชน	อบรมส่งเสริมการขับขี่ อย่าง ปลอดภัยลดการเกิดอุบัติเหตุ ใน ประชาชนเยาวชนและ นักเรียน	๓๐,๐๐๐ (สปสช.)	พื้นที่ ตำบล ศาลาด่าน	สำนักปลัด ง า น สาธารณสุข	ไม่ได้ ดำเนินการ	๐.๐๐	ธันวาคม ๒๕๖๗	
๑๑.	โครงการสนับสนุน ผ้าอ้อม ผู้ใหญ่ สำหรับ บุคคลที่มีภาวะ ฟังฟัง และบุคคลที่มีภาวะ ปัญญา การ กลั้น ปัสสาวะหรือ อุจจาระ ไม่ได้	สนับสนุนผ้าอ้อมผู้ใหญ่และ เข้าถึงการบริการสาธารณสุข	๑๐๐,๐๐๐ (สปสช.)	พื้นที่ ตำบล ศาลาด่าน	สำนักปลัด ง า น สาธารณสุข	ไม่ได้ ดำเนินการ	๐.๐๐	ตุลาคม ๒๕๖๗	
รวม			๖๘๐,๐๐๐		๑		๒๑๙,๕๗๓		

๓. ยุทธศาสตร์ ด้านการพัฒนาคุณภาพชีวิตและสังคม

๓.๒ กลยุทธ์/แนวทางการพัฒนา สร้างความปลอดภัยในชีวิตและทรัพย์สิน

(๓) แผนงาน สังคมสงเคราะห์

ที่	โครงการ	รายละเอียดของกิจกรรมที่เกิดขึ้นจากโครงการ	งบประมาณ (บาท)	สถานที่ดำเนินการ	หน่วยงานรับผิดชอบหลัก	ผลการดำเนินการ	งบประมาณที่จ่าย	กำหนดเริ่มโครงการตามแผน	หมายเหตุ
๑.	โครงการช่วยเหลือประชาชนผู้ได้รับความเดือดร้อนและผู้ยากไร้ของเขตเทศบาลตำบลศาลาด่าน	ช่วยเหลือประชาชนผู้ได้รับความเดือดร้อนและผู้ยากไร้ของเขตเทศบาลตำบลศาลาด่าน	๕๐,๐๐๐	เทศบาลตำบลศาลาด่าน	สำนักปลัดงานสังคมสงเคราะห์	ไม่ได้ดำเนินการ	๐.๐๐	พฤศจิกายน ๒๕๖๘	
๒.	โครงการโรงเรียนผู้สูงอายุเทศบาลตำบลศาลาด่าน	กำหนดหลักสูตรและแผนการดำเนินการโรงเรียนผู้สูงอายุ พร้อมทั้งดำเนินกิจกรรมตามหลักสูตรและแผนที่กำหนด	๕๐,๐๐๐	เทศบาลตำบลศาลาด่าน	สำนักปลัดงานสังคมสงเคราะห์	ดำเนินการแล้ว	๓๘,๒๙๑ บาท	ธันวาคม ๒๕๖๗	

ที่	โครงการ	รายละเอียดของกิจกรรม ที่เกิดขึ้นจากโครงการ	งบประมาณ (บาท)	สถานที่ ดำเนินการ	หน่วย งานรับผิดชอบหลัก	ผลการ ดำเนินการ	งบประมาณที่ จ่าย	กำหนดเริ่ม โครงการตาม แผน	หมายเหตุ
๓.	โครงการสนับสนุน พัฒนาศักยภาพ ชมรมผู้สูงอายุ	อบรมศึกษาแลกเปลี่ยน ความรู้เกี่ยวกับชมรม ผู้สูงอายุตำบลศาลาด่าน	๓๐,๐๐๐	เทศบาล ตำบลศาลา ด่าน	สำนักปลัด งานสังคม สงเคราะห์	ดำเนินการ แล้ว	๒๗,๖๓๖ บาท	พฤษภาคม ๒๕๖๘	
๔.	โครงการพัฒนา ศักยภาพผู้สูงอายุ ตำบลศาลาด่าน	กำหนดหลักสูตรและ แผนการดำเนินการ โรงเรียนผู้สูงอายุ พร้อมทั้ง ดำเนินกิจกรรมตาม หลักสูตรและแผนที่กำหนด ดำ	๘๐,๐๐๐	เทศบาล ตำบลศาลา ด่าน	สำนักปลัด งานสังคม สงเคราะห์	ดำเนินการ แล้ว	๑๕๑,๖๙๓ บาท	มิถุนายน ๒๕๖๘	-โอนเพิ่ม ๘๐,๐๐๐
		รวม	๒๑๐,๐๐๐		๑		๒๑๗,๕๖๖		

๓. ยุทธศาสตร์ ด้านการพัฒนาคุณภาพชีวิตและสังคม

๓.๓ กลยุทธ์/แนวทางการพัฒนา ส่งเสริมกิจกรรมการกีฬา จารีต ประเพณี และวิถีชีวิตชุมชน

(๑) แผนงาน การศาสนาวัฒนธรรมและนันทนาการ

ที่	โครงการ	รายละเอียดของกิจกรรมที่เกิดขึ้นจากโครงการ	งบประมาณ (บาท)	สถานที่ดำเนินการ	หน่วยงานรับผิดชอบหลัก	ผลการดำเนินการ	งบประมาณที่จ่าย	กำหนดเริ่มโครงการตามแผน	หมายเหตุ
๑.	โครงการ จัดการแข่งขันกีฬาประจำตำบลศาลาด่าน (ศาลาด่านเกมส์)	จัดการแข่งขันกีฬาประจำตำบลศาลาด่าน (ศาลาด่านเกมส์)	๓๕๐,๐๐๐	สนามกีฬาบ้านทุ่งห้วยเพ็ง	ก อ ง การศึกษา	ดำเนินการแล้ว	๓๙๔,๗๐๗ บาท	มิถุนายน ๒๕๖๘	-โอนเพิ่ม ๕๐,๐๐๐
๒.	โครงการ อบรมเสริมสร้างทักษะเกี่ยวกับกีฬาทุกประเภท	จัดกิจกรรมอบรมเสริมสร้างทักษะเกี่ยวกับกีฬาทุกประเภท	๕๐,๐๐๐	สนามหญ้าเทียม เทศบาลตำบลศาลาด่าน	ก อ ง การศึกษา	ดำเนินการแล้ว	๕๓,๐๓๑ บาท	ตุลาคม ๒๕๖๗	-โอนเพิ่ม ๑๐,๐๐๐
๓.	โครงการส่งนักกีฬาตัวแทนตำบลศาลาด่านเข้าแข่งขันในรายการต่างๆ	ส่งนักกีฬาตัวแทนตำบลศาลาด่านเข้าแข่งขันในรายการต่างๆ	๓๐๐,๐๐๐	ต า ม หน่วยงานที่ส่งนักกีฬาเข้าร่วม	ก อ ง การศึกษา	ดำเนินการแล้ว	๓๕๐,๗๓๙ บาท	ตุลาคม ๒๕๖๗	-โอนเพิ่ม ๑๑๐,๐๐๐ -โอนลด ๔๐,๐๐๐

ที่	โครงการ	รายละเอียดของกิจกรรม ที่เกิดขึ้นจากโครงการ	งบประมาณ (บาท)	สถานที่ ดำเนินการ	หน่วย งานรับผิดชอบหลัก	ผลการ ดำเนินการ	งบประมาณที่ จ่าย	กำหนดเริ่ม โครงการตาม แผน	หมายเหตุ
๔.	โครงการกีฬาสาม สัมพันธ์ศูนย์พัฒนา เด็กเล็ก	จัดกีฬาสามสัมพันธ์ศูนย์ พัฒนาเด็กเล็ก	๔๐,๐๐๐	สนามกีฬา บ้านทุ่งห้วยเพ็ง	ก อ ง การศึกษา	ดำเนินการ แล้ว	๓๘,๙๒๐ บาท	กุมภาพันธ์ ๒๕๖๘	
๕.	โครงการกีฬาและ นันทนาการ	อุดหนุนงบประมาณให้กับ โรงเรียนชุมชนบ้านศาลา दान เพื่อดำเนินโครงการ กีฬาและนันทนาการ	๑๕,๐๐๐	โรงเรียนชุมชน บ้านศาลาदान	ก อ ง การศึกษา โรงเรียน ชุมชนบ้าน ศาลาदान	ดำเนินการ แล้ว	๑๕,๐๐๐ บาท	มิถุนายน ๒๕๖๘	บันทึกอุดหนุน เลขที่ ๒๖/๒๕๖๘ ลว. ๒๖/๕/๒๕๖๘
๖.	โครงการสนับสนุน การแข่งขันกีฬา- กรีฑานักเรียนระดับ เครือข่าย	อุดหนุนงบประมาณให้กับ โรงเรียนบ้านทุ่งห้วยเพ็ง เพื่อ ดำเนินโครงการสนับสนุน การแข่งขันกีฬา-กรีฑา นักเรียนระดับเครือข่าย	๑๐,๐๐๐	โรงเรียนบ้าน ทุ่งห้วยเพ็ง	ก อ ง การศึกษา โรงเรียน บ้านทุ่งห้วย เพ็ง	ดำเนินการ แล้ว	๑๐,๐๐๐ บาท	มิถุนายน ๒๕๖๘	บันทึกอุดหนุน เลขที่ ๓๘/๒๕๖๘ ลว. ๒๑/๘/๒๕๖๘
๗.	โครงการจัดงานเมาว์ ลิดกลางประจำตำบล ศาลาदान	จัดกิจกรรมงานเมาว์ลิด ประจำตำบลศาลาदान	๑๐๐,๐๐๐	พื้นที่ตำบล ศาลาदान	ก อ ง การศึกษา	ดำเนินการ แล้ว	๑๐๐,๐๐๐ บาท	มกราคม ๒๕๖๘	
๘.	โครงการอบรมภาค ฤดูร้อนให้กับเยาวชน และมุอัลลัฟในตำบล ศาลาदान	จัดกิจกรรมโครงการอบรม ภาคฤดูร้อนให้กับเยาวชน และมุอัลลัฟในตำบลศาลา दान	๓๐,๐๐๐	มัสยิดบ้าน โละบาหฺรา	ก อ ง การศึกษา	ไม่ได้ ดำเนินการ	๐.๐๐	เมษายน ๒๕๖๘	-โอนลด ๑๐,๐๐๐

ที่	โครงการ	รายละเอียดของกิจกรรมที่เกิดขึ้นจากโครงการ	งบประมาณ (บาท)	สถานที่ดำเนินการ	หน่วยงานรับผิดชอบหลัก	ผลการดำเนินการ	งบประมาณที่จ่าย	กำหนดเริ่มโครงการตามแผน	หมายเหตุ
๙.	โครงการอบรมก่อนแต่งตามวิถีอิสลาม	จัดอบรมตามโครงการอบรมก่อนแต่งตามวิถีอิสลาม	๒๕,๐๐๐	พื้นที่ตำบลศาลาด่าน	ก อ ง การศึกษา	ดำเนินการแล้ว	๒๔,๒๐๐ บาท	กุมภาพันธ์ ๒๕๖๘	
๑๐.	โครงการกิจกรรมวันฮารีรายอ (มัสยิดบ้านโล๊ะดูหยง)	อุดหนุนงบประมาณให้กับมัสยิดบ้านโล๊ะดูหยง เพื่อดำเนินโครงการโครงการกิจกรรมถือศีลอด	๒๐,๐๐๐	มัสยิดบ้านโล๊ะดูหยง	ก อ ง การศึกษา มัสยิดบ้านโล๊ะดูหยง	ดำเนินการแล้ว	๒๐,๐๐๐ บาท	มิถุนายน ๒๕๖๘	บันทึกอุดหนุน เลขที่ ๒๒/๒๕๖๘ ลว. ๒๖/๓/๒๕๖๘
๑๑.	โครงการอบรมจริยธรรมเยาวชนประจำมัสยิดบ้านโล๊ะดูหยง	อุดหนุนงบประมาณให้กับมัสยิดบ้านโล๊ะดูหยง เพื่อดำเนินการจัดอบรมโครงการอบรมจริยธรรมเยาวชน	๖๗,๖๐๐	มัสยิดบ้านโล๊ะดูหยง	ก อ ง การศึกษา มัสยิดบ้านโล๊ะดูหยง	ดำเนินการแล้ว	๖๗,๖๐๐ บาท	พฤษภาคม ๒๕๖๘	บันทึกอุดหนุน เลขที่ ๓๖/๒๕๖๘ ลว. ๒๕/๓/๒๕๖๘
๑๒.	โครงการละศีลอดเดือนรอมฎอน (มัสยิดบ้านโล๊ะดูหยง)	อุดหนุนงบประมาณให้กับมัสยิดบ้านโล๊ะดูหยง เพื่อดำเนินโครงการละศีลอดเดือนรอมฎอน	๑๘,๐๐๐	มัสยิดบ้านโล๊ะดูหยง	ก อ ง การศึกษา มัสยิดบ้านโล๊ะดูหยง	ดำเนินการแล้ว	๑๘,๐๐๐ บาท	มีนาคม ๒๕๖๘	บันทึกอุดหนุน เลขที่ ๑๒/๒๕๖๘ ลว. ๑๓/๓/๒๕๖๘

ที่	โครงการ	รายละเอียดของกิจกรรม ที่เกิดขึ้นจากโครงการ	งบประมาณ (บาท)	สถานที่ ดำเนินการ	หน่วย งานรับผิดชอบหลัก	ผลการ ดำเนินการ	งบประมาณที่ จ่าย	กำหนดเริ่ม โครงการตาม แผน	หมายเหตุ
๑๓.	โครงการหนึ่งครูหนึ่ง มัธยม (มัธยมบ้านโละ ดูหยง)	อุดหนุนงบประมาณให้กับ มัธยมบ้านโละดูหยง เพื่อ ดำเนินการโครงการหนึ่งครู หนึ่งมัธยม	๒๕,๐๐๐	มัธยมบ้าน โละดูหยง	ก อ ง การศึกษา มัธยมบ้าน โละดูหยง	ดำเนินการ แล้ว	๒๕,๐๐๐ บาท	พฤษภาคม ๒๕๖๘	บันทึกอุดหนุน เลขที่ ๓๕/๒๕๖๘ ลว. ๒๕/๗/๒๕๖๘
๑๔.	โครงการอบรม จริยธรรมมุสลิมะห์ (สตรีมุสลิม)มัธยม บ้านโละดูหยง	อุดหนุนงบประมาณให้กับ มัธยมบ้านโละดูหยง เพื่อ ดำเนินการจัดอบรมโครงการ อบรมจริยธรรมมุสลิมะห์ (สตรีมุสลิม)	๑๔,๐๐๐	มัธยมบ้าน โละดูหยง	ก อ ง การศึกษา มัธยมบ้าน โละดูหยง	ดำเนินการ แล้ว	๑๔,๐๐๐ บาท	พฤศจิกายน ๒๕๖๗	บันทึกอุดหนุน เลขที่ ๓๗/๒๕๖๘ ลว. ๒๕/๗/๒๕๖๘
๑๕.	โครงการตำมัตอัลกรุ อ่าน (อ่านจบเล่ม) (มัธยมบ้านโละดูหยง)	อุดหนุนงบประมาณให้กับ มัธยมบ้านโละดูหยง เพื่อ ดำเนินโครงการตำมัตอัลกรุ อ่าน	๑๐,๐๐๐	มัธยมบ้าน โละดูหยง	ก อ ง การศึกษา มัธยมบ้าน โละดูหยง	ไม่ได้ ดำเนินการ	๐.๐๐	มีนาคม ๒๕๖๘	
๑๖.	โครงการพัฒนา ศักยภาพองค์กรมัธยม	อุดหนุนงบประมาณให้กับ มัธยมบ้านโละดูหยง เพื่อ ดำเนินโครงการพัฒนา ศักยภาพองค์กรมัธยม	๑๐,๐๐๐	มัธยมบ้าน โละดูหยง	ก อ ง การศึกษา มัธยมบ้าน โละดูหยง	ไม่ได้ ดำเนินการ	๐.๐๐	เมษายน ๒๕๖๘	

ที่	โครงการ	รายละเอียดของกิจกรรมที่เกิดขึ้นจากโครงการ	งบประมาณ (บาท)	สถานที่ดำเนินการ	หน่วยงานรับผิดชอบหลัก	ผลการดำเนินการ	งบประมาณที่จ่าย	กำหนดเริ่มโครงการตามแผน	หมายเหตุ
๑๗.	โครงการอบรมการจัดการศพอย่างถูกสุขลักษณะ	อุดหนุนงบประมาณให้กับมัสยิตบ้านโล๊ะดูหยง เพื่อดำเนินการโครงการอบรมการจัดการศพอย่างถูกสุขลักษณะ	๑๓,๐๐๐	มัสยิตบ้านโล๊ะดูหยง	ก อ ง การศึกษา มัสยิตบ้านโล๊ะดูหยง	ไม่ได้ดำเนินการ	๐.๐๐	พฤษภาคม ๒๕๖๘	
๑๘.	โครงการอบรมจริยธรรมเยาวชน (มัสยิตบ้านสมพรพุกม)	อุดหนุนงบประมาณให้กับมัสยิตบ้านสมพรพุกม เพื่อดำเนินการจัดอบรมโครงการอบรมจริยธรรมเยาวชน	๑๒๖,๑๐๐	มัสยิตบ้านสมพรพุกม	ก อ ง การศึกษา มัสยิตบ้านสมพรพุกม	ดำเนินการแล้ว	๑๒๖,๑๐๐ บาท	พฤษภาคม ๒๕๖๘	บันทึกอุดหนุน เลขที่ ๒๙/๒๕๖๘ ลว. ๒๘/๕/๒๕๖๘
๑๙.	โครงการหนึ่งครูหนึ่งมัสยิต (มัสยิตบ้านสมพรพุกม)	อุดหนุนงบประมาณให้กับมัสยิตบ้านสมพรพุกม เพื่อดำเนินการโครงการหนึ่งครูหนึ่งมัสยิต	๒๕,๐๐๐	มัสยิตบ้านสมพรพุกม	ก อ ง การศึกษา มัสยิตบ้านสมพรพุกม	ดำเนินการแล้ว	๒๕,๐๐๐ บาท	พฤษภาคม ๒๕๖๘	บันทึกอุดหนุน เลขที่ ๓๒/๒๕๖๘ ลว. ๒๘/๕/๒๕๖๘
๒๐.	โครงการกิจกรรมถือศีลอด (มัสยิตบ้านสมพรพุกม)	อุดหนุนงบประมาณให้กับมัสยิตบ้านสมพรพุกม เพื่อดำเนินโครงการโครงการกิจกรรมถือศีลอด	๑๘,๐๐๐	มัสยิตบ้านสมพรพุกม	ก อ ง การศึกษา มัสยิตบ้านสมพรพุกม	ดำเนินการแล้ว	๑๘,๐๐๐ บาท	มีนาคม ๒๕๖๘	บันทึกอุดหนุน เลขที่ ๑๐/๒๕๖๘ ลว. ๖/๓/๒๕๖๘

ที่	โครงการ	รายละเอียดของกิจกรรมที่เกิดขึ้นจากโครงการ	งบประมาณ (บาท)	สถานที่ดำเนินการ	หน่วยงานรับผิดชอบหลัก	ผลการดำเนินการ	งบประมาณที่จ่าย	กำหนดเริ่มโครงการตามแผน	หมายเหตุ
๒๑.	โครงการกิจกรรมวันฮารีรายออีดีลฮัจญ์ฮาและอีดีลฟิตรี	อุดหนุนงบประมาณให้กับมัสยิดบ้านสมพรพุกม เพื่อดำเนินโครงการกิจกรรมวันฮารีรายออีดีลฮัจญ์ฮาและอีดีลฟิตรี	๒๐,๐๐๐	มัสยิดบ้านสมพรพุกม	ก อ ง การศึกษา มัสยิดบ้านสมพรพุกม	ดำเนินการแล้ว	๒๐,๐๐๐ บาท	มีนาคม ๒๕๖๘	บันทึกอุดหนุน เลขที่ ๑๗/๒๕๖๘ ลว. ๑๘/๓/๒๕๖๘
๒๒.	โครงการอบรมให้ความรู้ผู้นำของมัสยิดบ้านสมพรพุกม	อุดหนุนงบประมาณให้กับมัสยิดบ้านสมพรพุกม เพื่อดำเนินการโครงการอบรมให้ความรู้ผู้นำของมัสยิดบ้านสมพรพุกม	๑๐,๐๐๐	มัสยิดบ้านสมพรพุกม	ก อ ง การศึกษา มัสยิดบ้านสมพรพุกม	ดำเนินการแล้ว	๒๐,๐๐๐ บาท	ตุลาคม ๒๕๖๗	บันทึกอุดหนุน เลขที่ ๒๑/๒๕๖๘ ลว. ๒๐/๓/๒๕๖๘
๒๓.	โครงการพัฒนาครอบครัวมุสลิมท่ามกลางเยาเสพติด	อุดหนุนงบประมาณให้กับมัสยิดบ้านสมพรพุกม เพื่อดำเนินการโครงการพัฒนาครอบครัวมุสลิมท่ามกลางเยาเสพติด	๒๐,๐๐๐	มัสยิดบ้านสมพรพุกม	ก อ ง การศึกษา มัสยิดบ้านสมพรพุกม	ดำเนินการแล้ว	๒๐,๐๐๐ บาท	กุมภาพันธ์ ๒๕๖๘	บันทึกอุดหนุน เลขที่ ๒๐/๒๕๖๘ ลว. ๒๐/๓/๒๕๖๘

ที่	โครงการ	รายละเอียดของกิจกรรม ที่เกิดขึ้นจากโครงการ	งบประมาณ (บาท)	สถานที่ ดำเนินการ	หน่วย งานรับผิดชอบหลัก	ผลการ ดำเนินการ	งบประมาณที่ จ่าย	กำหนดเริ่ม โครงการตาม แผน	หมายเหตุ
๒๔.	โครงการตำมัตถ์กรอ่าน	อุดหนุนงบประมาณให้กับ มัสยิตบ้านสมพรพุกม เพื่อ ดำเนินการโครงการตำ มัตถ์กรอ่าน	๑๐,๐๐๐	มัสยิตบ้าน สมพรพุกม	ก อ ง การศึกษา มัสยิตบ้าน สมพรพุกม	ดำเนินการ แล้ว	๑๐,๐๐๐ บาท	มีนาคม ๒๕๖๘	บันทึกอุดหนุน เลขที่ ๑๘/๒๕๖๘ ลว. ๑๘/๓/๒๕๖๘
๒๕.	โครงการอบรม จริยธรรมเยาวชน (มัสยิตบ้านโล๊ะบา หฺรา)	อุดหนุนงบประมาณให้กับ มัสยิตบ้านโล๊ะบาหฺรา เพื่อ ดำเนินการจัดอบรมโครงการ อบรมจริยธรรมเยาวชน	๑๖๙,๐๐๐	มัสยิตบ้าน โล๊ะบาหฺรา	ก อ ง การศึกษา มัสยิตบ้าน โล๊ะบาหฺรา	ดำเนินการ แล้ว	๑๖๙,๐๐๐ บาท	พฤษภาคม ๒๕๖๘	บันทึกอุดหนุน เลขที่ ๒๘/๒๕๖๘ ลว. ๒๘/๕/๒๕๖๘
๒๖.	โครงการหนึ่งครูหนึ่ง มัสยิต (มัสยิตบ้านโล๊ะ บาหฺรา)	อุดหนุนงบประมาณให้กับ มัสยิตบ้านโล๊ะบาหฺรา เพื่อ ดำเนินการโครงการหนึ่งครู หนึ่งมัสยิต	๒๕,๐๐๐	มัสยิตบ้าน โล๊ะบาหฺรา	ก อ ง การศึกษา มัสยิตบ้าน โล๊ะบาหฺรา	ดำเนินการ แล้ว	๒๕,๐๐๐ บาท	พฤษภาคม ๒๕๖๘	บันทึกอุดหนุน เลขที่ ๒๗/๒๕๖๘ ลว. ๒๘/๕/๒๕๖๘
๒๗.	โครงการถือศีลอด (มัสยิตบ้านโล๊ะบา หฺรา)	อุดหนุนงบประมาณให้กับ มัสยิตบ้านโล๊ะบาหฺรา เพื่อ ดำเนินโครงการโครงการ กิจกรรมถือศีลอด	๑๘,๐๐๐	มัสยิตบ้าน โล๊ะบาหฺรา	ก อ ง การศึกษา มัสยิตบ้าน โล๊ะบาหฺรา	ดำเนินการ แล้ว	๑๘,๐๐๐ บาท	มีนาคม ๒๕๖๘	บันทึกอุดหนุน เลขที่ ๑๑/๒๕๖๘ ลว. ๑๓/๓/๒๕๖๘

ที่	โครงการ	รายละเอียดของกิจกรรม ที่เกิดขึ้นจากโครงการ	งบประมาณ (บาท)	สถานที่ ดำเนินการ	หน่วย งานรับผิดชอบหลัก	ผลการ ดำเนินการ	งบประมาณที่ จ่าย	กำหนดเริ่ม โครงการตาม แผน	หมายเหตุ
๒๘.	โครงการกิจกรรมวัน ฮารีรายออีดีลฮัจญ์ฮา และอีดีลฟิตรี(มัสยิด บ้านโล๊ะบาหฺรา)	อุดหนุนงบประมาณให้กับ มัสยิดบ้านโล๊ะบาหฺรา เพื่อ ดำเนินการโครงการกิจกรรม วันฮารีรายออีดีลฮัจญ์ฮาและอี ดีลฟิตรี	๒๐,๐๐๐	มัสยิดบ้าน โล๊ะบาหฺรา	ก อ ง การศึกษา มัสยิดบ้าน โล๊ะบาหฺรา	ดำเนินการ แล้ว	๒๐,๐๐๐ บาท	มีนาคม ๒๕๖๘	บันทึกอุดหนุน เลขที่ ๑๖/๒๕๖๘ ลว. ๑๘/๓/๒๕๖๘
๒๙.	โครงการอบรมผู้ไป ประกอบพิธีฮัจญ์	อุดหนุนงบประมาณให้กับ มัสยิดบ้านโล๊ะบาหฺรา เพื่อ ดำเนินการโครงการอบรมผู้ ไปประกอบพิธีฮัจญ์	๒๐,๐๐๐	มัสยิดบ้าน โล๊ะบาหฺรา	ก อ ง การศึกษา มัสยิดบ้าน โล๊ะบาหฺรา	ดำเนินการ แล้ว	๒๐,๐๐๐ บาท	มกราคม ๒๕๖๘	บันทึกอุดหนุน เลขที่ ๕/๒๕๖๘ ลว. ๒๘/๑๑/๒๕๖๗
๓๐.	โครงการตำมัตอัล กุรอ่าน	อุดหนุนงบประมาณให้กับ มัสยิดบ้านโล๊ะบาหฺรา เพื่อ ดำเนินโครงการตำมัตอัลกุ รอ่าน	๑๐,๐๐๐	มัสยิดบ้าน โล๊ะบาหฺรา	ก อ ง การศึกษา มัสยิดบ้าน โล๊ะบาหฺรา	ดำเนินการ แล้ว	๑๐,๐๐๐ บาท	มีนาคม ๒๕๖๘	บันทึกอุดหนุน เลขที่ ๑๕/๒๕๖๘ ลว. ๑๘/๓/๒๕๖๘
๓๑.	โครงการทดสอบ ความรู้วิชาการศาสนา อิสลามภาคบังคับ (ฟิรดูอิน)	อุดหนุนงบประมาณให้กับ หน่วยสอบครูสัมพันธที่ ๔๙ เพื่อดำเนินโครงการทดสอบ ความรู้วิชาการศาสนา อิสลามภาคบังคับ (ฟิรดูอิน)	๔๐,๐๐๐	หน่วยสอบครู สัมพันธที่ ๔๙	ก อ ง การศึกษา หน่วยสอบ ครูสัมพันธ ที่ ๔๙	ดำเนินการ แล้ว	๔๐,๐๐๐ บาท	มกราคม ๒๕๖๘	บันทึกอุดหนุน เลขที่ ๔/๒๕๖๘ ลว. ๒๘/๑๑/๒๕๖๘

ที่	โครงการ	รายละเอียดของกิจกรรม ที่เกิดขึ้นจากโครงการ	งบประมาณ (บาท)	สถานที่ ดำเนินการ	หน่วย งานรับผิดชอบหลัก	ผลการ ดำเนินการ	งบประมาณที่ จ่าย	กำหนดเริ่ม โครงการตาม แผน	หมายเหตุ
๓๒.	โครงการสัมมนาวิชาการ หน่วยสอบครูสัมพันธที่ ๔๙ ระดับประเทศ	อุดหนุนงบประมาณให้กับ หน่วยสอบที่ ๔๙ เพื่อดำเนิน โครงการสัมมนาวิชาการ หน่วยสอบครูสัมพันธที่ ๔๙ ระดับประเทศ	๕๐,๐๐๐	หน่วยสอบ ครูสัมพันธที่ ๔๙	ก อ ง การศึกษา หน่วยสอบ ครูสัมพันธ ที่ ๔๙	ดำเนินการ แล้ว	๕๐,๐๐๐ บาท	กุมภาพันธ์ ๒๕๖๘	บันทึกอุดหนุน เลขที่ ๗/๒๕๖๘ ลว. ๑๕/๑/๒๕๖๘
๓๓.	โครงการอบรม จริยธรรมเยาวชน วิชาการศาสนา อิสลามภาคบังคับ (ฟิรดูอีน)	อุดหนุนงบประมาณให้กับ หน่วยสอบที่ ๔๙ เพื่อ ดำเนินการจัดอบรมโครงการ อบรมจริยธรรมเยาวชน วิชาการศาสนาอิสลามภาค บังคับ(ฟิรดูอีน)	๓๐,๐๐๐	หน่วยสอบ ครูสัมพันธที่ ๔๙	ก อ ง การศึกษา หน่วยสอบ ครูสัมพันธ ที่ ๔๙	ดำเนินการ แล้ว	๓๐,๐๐๐ บาท	มีนาคม ๒๕๖๘	บันทึกอุดหนุน เลขที่ ๑๙/๒๕๖๘ ลว. ๒๐/๓/๒๕๖๘
๓๔.	โครงการอบรม จริยธรรมเยาวชน (มัสยิดบ้านทุ่งหิเฝ็ง)	อุดหนุนงบประมาณให้กับ มัสยิดบ้านทุ่งหิเฝ็ง เพื่อ ดำเนินการจัดอบรมโครงการ อบรมจริยธรรมเยาวชน	๙๘,๘๐๐	มัสยิดบ้านทุ่ง หิเฝ็ง	ก อ ง การศึกษา มัสยิดบ้าน ทุ่งหิเฝ็ง	ไม่ได้ ดำเนินการ	๐.๐๐	พฤษภาคม ๒๕๖๙	
๓๕.	โครงการหนึ่งครูหนึ่ง มัสยิด(มัสยิดบ้านทุ่ง หิเฝ็ง)	อุดหนุนงบประมาณให้กับ มัสยิดบ้านทุ่งหิเฝ็ง เพื่อ ดำเนินการโครงการหนึ่งครู หนึ่งมัสยิด	๒๕,๐๐๐	มัสยิดบ้านทุ่ง หิเฝ็ง	ก อ ง การศึกษา มัสยิดบ้าน ทุ่งหิเฝ็ง	ไม่ได้ ดำเนินการ	๐.๐๐	พฤษภาคม ๒๕๖๙	

ที่	โครงการ	รายละเอียดของกิจกรรม ที่เกิดขึ้นจากโครงการ	งบประมาณ (บาท)	สถานที่ ดำเนินการ	หน่วย งานรับผิดชอบหลัก	ผลการ ดำเนินการ	งบประมาณที่ จ่าย	กำหนดเริ่ม โครงการตาม แผน	หมายเหตุ
๓๖.	โครงการถือศีลอด เดือนรอมฎอน(มัสยิด บ้านทุ่งห้วยเพ็ง)	อุดหนุนงบประมาณให้กับ มัสยิดบ้านทุ่งห้วยเพ็ง เพื่อ ดำเนินโครงการโครงการ กิจกรรมถือศีลอด	๑๘,๐๐๐	มัสยิดบ้านทุ่ง ห้วยเพ็ง	ก อ ง การศึกษา มัสยิดบ้าน ทุ่งห้วยเพ็ง	ดำเนินการ แล้ว	๑๘,๐๐๐ บาท	มีนาคม ๒๕๖๘	บันทึกอุดหนุน เลขที่ ๑๓/๒๕๖๘ ลว. ๑๘/๓/๒๕๖๘
๓๗.	โครงการส่งเสริม กิจกรรมวันฮารีรายอ (มัสยิดบ้านทุ่งห้วยเพ็ง)	อุดหนุนงบประมาณให้กับ มัสยิดบ้านทุ่งห้วยเพ็ง เพื่อจัด กิจกรรมโครงการส่งเสริม กิจกรรมวันฮารีรายอ	๒๐,๐๐๐	มัสยิดบ้านทุ่ง ห้วยเพ็ง	ก อ ง การศึกษา มัสยิดบ้าน ทุ่งห้วยเพ็ง	ดำเนินการ แล้ว	๒๐,๐๐๐ บาท	มีนาคม ๒๕๖๘	บันทึกอุดหนุน เลขที่ ๒๔/๒๕๖๘ ลว. ๒๗/๓/๒๕๖๘
๓๘.	โครงการอบรม จริยธรรมเยาวชน (มัสยิดบ้านคลอง โขง)	อุดหนุนงบประมาณให้กับ มัสยิดบ้านคลองโขง เพื่อ ดำเนินการจัดอบรม โครงการอบรมจริยธรรม เยาวชน	๕๙,๘๐๐	มัสยิดบ้าน คลองโขง	ก อ ง การศึกษา มัสยิดบ้าน คลองโขง	ดำเนินการ แล้ว	๕๙,๘๐๐ บาท	พฤษภาคม ๒๕๖๙	บันทึกอุดหนุน เลขที่ ๓๐/๒๕๖๘ ลว. ๒๘/๕/๒๕๖๘
๓๙.	โครงการหนึ่งครูหนึ่ง มัสยิด(มัสยิดบ้าน คลองโขง)	อุดหนุนงบประมาณให้กับ มัสยิดบ้านคลองโขง เพื่อ ดำเนินการโครงการหนึ่งครู หนึ่งมัสยิด	๒๕,๐๐๐	มัสยิดบ้าน คลองโขง	ก อ ง การศึกษา มัสยิดบ้าน คลองโขง	ดำเนินการ แล้ว	๒๕,๐๐๐ บาท	พฤษภาคม ๒๕๖๙	บันทึกอุดหนุน เลขที่ ๓๑/๒๕๖๘ ลว. ๒๘/๕/๒๕๖๘

ที่	โครงการ	รายละเอียดของกิจกรรมที่เกิดขึ้นจากโครงการ	งบประมาณ (บาท)	สถานที่ดำเนินการ	หน่วยงานรับผิดชอบหลัก	ผลการดำเนินการ	งบประมาณที่จ่าย	กำหนดเริ่มโครงการตามแผน	หมายเหตุ
๔๐.	โครงการถือศีลอดเดือนรอมฎอน (มัสยิดบ้านคลองโขง)	อุดหนุนงบประมาณให้กับมัสยิดบ้านคลองโขง เพื่อดำเนินโครงการถือศีลอดเดือนรอมฎอน	๑๘,๐๐๐	มัสยิดบ้านคลองโขง	ก อ ง การศึกษา มัสยิดบ้านคลองโขง	ดำเนินการแล้ว	๑๘,๐๐๐ บาท	มีนาคม ๒๕๖๘	บันทึกอุดหนุน เลขที่ ๑๔/๒๕๖๘ ลว. ๑๘/๓/๒๕๖๘
๔๑.	โครงการส่งเสริมกิจกรรมวันฮารีรายอ (มัสยิดบ้านคลองโขง)	อุดหนุนงบประมาณให้กับมัสยิดบ้านคลองโขง เพื่อดำเนินการจัดกิจกรรมโครงการส่งเสริมกิจกรรมวันฮารีรายอ	๒๐,๐๐๐	มัสยิดบ้านคลองโขง	ก อ ง การศึกษา มัสยิดบ้านคลองโขง	ดำเนินการแล้ว	๒๐,๐๐๐ บาท	มีนาคม ๒๕๖๘	บันทึกอุดหนุน เลขที่ ๒๓/๒๕๖๘ ลว. ๒๖/๓/๒๕๖๘
๔๒.	โครงการเรียนรู้อิสลามเพื่อพัฒนาคุณภาพชีวิตผู้หญิงมุสลิม มุสลิมะห์ (มัสยิดบ้านคลองโขง)	อุดหนุนงบประมาณให้กับมัสยิดบ้านคลองโขง เพื่อดำเนินโครงการเรียนรู้อิสลามเพื่อพัฒนาคุณภาพชีวิตผู้หญิงมุสลิม มุสลิมะห์	๒๐,๐๐๐	มัสยิดบ้านคลองโขง	ก อ ง การศึกษา มัสยิดบ้านคลองโขง	ดำเนินการแล้ว	๒๐,๐๐๐ บาท	ธันวาคม ๒๕๖๗	บันทึกอุดหนุน เลขที่ ๙/๒๕๖๘ ลว. ๑๙/๒/๒๕๖๘

ที่	โครงการ	รายละเอียดของกิจกรรม ที่เกิดขึ้นจากโครงการ	งบประมาณ (บาท)	สถานที่ ดำเนินการ	หน่วย งานรับผิดชอบหลัก	ผลการ ดำเนินการ	งบประมาณที่ จ่าย	กำหนดเริ่ม โครงการตาม แผน	หมายเหตุ
๔๓.	โครงการอบรมเชิง ปฏิบัติการการ อาบน้ำมัยยิด (ศพ) ตามหลักศาสนา	อุดหนุนงบประมาณให้กับ มัสยิดบ้านคลองโขง เพื่อ ดำเนินการโครงการอบรม เชิงปฏิบัติการการอาบน้ำ มัยยิด (ศพ)ตามหลัก ศาสนา	๑๕,๐๐๐	มัสยิดบ้าน คลองโขง	ก อ ง การศึกษา มัสยิดบ้าน คลองโขง	ไม่ได้ ดำเนินการ	๐.๐๐	เมษายน ๒๕๖๘	
๔๔.	โครงการแข่งขันกีฬา นักเรียนระดับ เครือข่าย	อุดหนุนงบประมาณให้กับ โรงเรียนบ้านพระแอะ เพื่อ ดำเนินโครงการแข่งขัน กีฬานักเรียนระดับ เครือข่าย	๑๕,๐๐๐	โรงเรียน บ้าน พระแอะ	ก อ ง การศึกษา โรงเรียน บ้าน พระแอะ	ดำเนินการ แล้ว	๑๕,๐๐๐ บาท	มิถุนายน ๒๕๖๘	บันทึกอุดหนุน เลขที่ ๓๙/๒๕๖๘ ลว. ๒๑/๘/๒๕๖๘
		รวม	๒,๐๔๓,๓๐๐		๑		๑,๙๔๘,๐๙๗		

๓. ยุทธศาสตร์ ด้านการพัฒนาคุณภาพชีวิตและสังคม

๓.๔ กลยุทธ์/แนวทางการพัฒนา ส่งเสริม พัฒนา จัดหาแหล่งทุน เพื่อการประกอบอาชีพ

(๑) แผนงาน สร้างความเข้มแข็งของชุมชน

ที่	โครงการ	รายละเอียดของกิจกรรมที่เกิดขึ้นจากโครงการ	งบประมาณ (บาท)	สถานที่ดำเนินการ	หน่วยงานรับผิดชอบหลัก	ผลการดำเนินการ	งบประมาณที่จ่าย	กำหนดเริ่มโครงการตามแผน	หมายเหตุ
๑.	โครงการพัฒนาขีดความสามารถเยาวชนในตำบลศาลาด่าน ประจำปีงบประมาณ ๒๕๖๘	จัดกิจกรรม อบรมการใช้สื่อผ่านโซเชียล การป้องกันภัยโซเชียล พ.ร.บ. กฎหมายการจัดทำสื่อผ่านโซเชียล	๕๐,๐๐๐	เขตเทศบาลตำบลศาลาด่าน	สำนักปลัดงานพัฒนาชุมชน	ดำเนินการแล้ว	๒๓,๑๗๗ บาท	มกราคม ๒๕๖๘	
๒.	โครงการส่งเสริมอาชีพภายในชุมชน	อบรมให้ความรู้และฝึกปฏิบัติอาชีพ	๘๐,๐๐๐	เขตเทศบาลตำบลศาลาด่าน	สำนักปลัดงานพัฒนาชุมชน	ไม่ได้ดำเนินการ	๐.๐๐	กรกฎาคม ๒๕๖๘	
๓.	โครงการส่งเสริมเศรษฐกิจพอเพียง	อบรมให้ความรู้เกี่ยวกับเศรษฐกิจพอเพียง	๕๐,๐๐๐	เขตเทศบาลตำบลศาลาด่าน	สำนักปลัดงานพัฒนาชุมชน	ดำเนินการแล้ว	๓๓,๔๔๖ บาท	กุมภาพันธ์ ๒๕๖๘	
รวม			๑๘๐,๐๐๐		๑		๕๖,๖๒๓		

๓. ยุทธศาสตร์ ด้านการพัฒนาคุณภาพชีวิตและสังคม

๓.๔ กลยุทธ์/แนวทางการพัฒนา ส่งเสริม พัฒนา จัดหาแหล่งทุน เพื่อการประกอบอาชีพ

(๒) แผนงาน งบกลาง

ที่	โครงการ	รายละเอียดของกิจกรรมที่เกิดขึ้นจากโครงการ	งบประมาณ (บาท)	สถานที่ดำเนินการ	หน่วยงานรับผิดชอบหลัก	ผลการดำเนินการ	งบประมาณที่จ่าย	กำหนดเริ่มโครงการตามแผน	หมายเหตุ
๑.	โครงการสนับสนุนการจ่ายเงินสงเคราะห์เบี้ยยังชีพผู้ป่วยเอดส์ (เบี้ยยังชีพผู้ป่วยเอดส์)	จ่ายเงินสงเคราะห์เบี้ยยังชีพผู้ป่วยเอดส์ (เบี้ยยังชีพผู้ป่วยเอดส์)	๔๒,๐๐๐	เขตเทศบาลตำบลศาลาด่าน	สำนักปลัดงานสังคมสงเคราะห์	ดำเนินการแล้ว	๒๔,๐๐๐ บาท	ตุลาคม ๒๕๖๗	
๒.	โครงการสนับสนุนสร้างหลักประกันรายได้ให้แก่ผู้สูงอายุ (เบี้ยยังชีพผู้สูงอายุ)	จ่ายเงินหลักประกันรายได้ให้แก่ผู้สูงอายุ (เบี้ยยังชีพผู้สูงอายุ)	๖,๐๙๒,๔๐๐	เขตเทศบาลตำบลศาลาด่าน	สำนักปลัดงานสังคมสงเคราะห์	ดำเนินการแล้ว	๕,๔๑๒,๒๐๐ บาท	ตุลาคม ๒๕๖๗	-โอนลด ๓๕,๐๐๐
๓.	โครงการสนับสนุนการเสริมสร้างสวัสดิการทางสังคมให้แก่คนพิการหรือทุพพลภาพ	จ่ายเงินเสริมสร้างสวัสดิการทางสังคมให้แก่คนพิการหรือทุพพลภาพ (เบี้ยผู้พิการ)	๑,๕๗๔,๔๐๐	เขตเทศบาลตำบลศาลาด่าน	สำนักปลัดงานสังคมสงเคราะห์	ดำเนินการแล้ว	๑,๓๑๙,๐๐๐ บาท	ตุลาคม ๒๕๖๗	-โอนเพิ่ม ๓๕,๐๐๐
รวม			๗,๗๐๘,๘๐๐		๑		๕,๔๓๖,๒๐๐		

๔. ยุทธศาสตร์ ด้านการพัฒนาระบบการบริหารจัดการ และการบริหารโปร่ง

๔.๒ กลยุทธ์/แนวทางการพัฒนา ส่งเสริมการบริหารโปร่งใส

(๑) แผนงาน บริหารงานทั่วไป

ที่	โครงการ	รายละเอียดของกิจกรรมที่เกิดขึ้นจากโครงการ	งบประมาณ (บาท)	สถานที่ดำเนินการ	หน่วยงานรับผิดชอบหลัก	ผลการดำเนินการ	งบประมาณที่จ่าย	กำหนดเริ่มโครงการตามแผน	หมายเหตุ
๑.	โครงการฝึกอบรมและทัศนศึกษาดูงานผู้บริหาร/สมาชิกสภาเทศบาล พนักงานเทศบาล และพนักงานจ้าง ทต.ศาลาด่าน	จัดกิจกรรมพัฒนาศักยภาพฝึกอบรมและทัศนศึกษาดูงานผู้บริหาร/สมาชิกสภาเทศบาล พนักงานเทศบาล และพนักงานจ้างเทศบาลตำบล	๓๐๐,๐๐๐	เขตเทศบาลตำบลศาลาด่าน	สำนักปลัดงานการเจ้าหน้าที่	ไม่ได้ดำเนินการ	๐.๐๐	ตุลาคม ๒๕๖๗	
๒.	โครงการอบรมสัมมนา/ศึกษาดูงานนอกสถานที่ (หลักสูตรเฉพาะตำแหน่ง)	จัดส่งบุคลากรเข้าร่วมอบรมหลักสูตรเฉพาะตำแหน่ง หรือในภารกิจที่เกี่ยวข้องในตำแหน่ง	๒๕๐,๐๐๐	ตามหลักสูตร	สำนักปลัดงานการเจ้าหน้าที่	ดำเนินการแล้ว	๓๓๕,๒๖๙.๖๔ บาท	ตุลาคม ๒๕๖๗	-โอนเพิ่ม ๑๐๐,๐๐๐
			๑๐๐,๐๐๐	ตามหลักสูตร	กองคลังงานการเจ้าหน้าที่	ดำเนินการแล้ว	๓๕,๖๕๒.๔๐ บาท	ตุลาคม ๒๕๖๗	
			๘๐,๐๐๐	ตามหลักสูตร	กองการศึกษางานการเจ้าหน้าที่	ดำเนินการแล้ว	๗๕,๗๐๐.๒๔ บาท	ตุลาคม ๒๕๖๗	-โอนเพิ่ม ๒๐,๐๐๐
			๑๐๐,๐๐๐	ตามหลักสูตร	กองช่างงานการเจ้าหน้าที่	ดำเนินการแล้ว	๖๒,๙๔๐.๘๘ บาท	ตุลาคม ๒๕๖๗	-โอนลด ๓๐,๐๐๐
			๔๐,๐๐๐	ตามหลักสูตร	ควบคุมภายในงานการเจ้าหน้าที่	ดำเนินการแล้ว	๑๘,๖๕๓ บาท	ตุลาคม ๒๕๖๗	

ที่	โครงการ	รายละเอียดของกิจกรรม ที่เกิดขึ้นจากโครงการ	งบประมาณ (บาท)	สถานที่ ดำเนินการ	หน่วย งานรับผิดชอบหลัก	ผลการ ดำเนินการ	งบประมาณที่ จ่าย	กำหนดเริ่ม โครงการตาม แผน	หมายเหตุ
๓.	โครงการจัดทำ แผนพัฒนาของ เทศบาลตำบลศาลา दान	ดำเนินโครงการ จัดทำ แผนพัฒนาของ เทศบาล ตำบลศาลาदान ทุกเล่ม แผน ตามระเบียบ กำหนด	๕๐,๐๐๐	เขตเทศบาล ตำบลศาลา दान	สำนักปลัด งาน ยุทธศาสตร์ และ งบประมาณ	ดำเนินการ แล้ว	๖,๘๒๕ บาท	ตุลาคม ๒๕๖๗	
๔.	โครงการ ส่งเสริม และ สนับสนุนประชาคม ตำบล	ดำเนินโครงการ ส่งเสริม และสนับสนุนประชาคม ตำบล ตามระเบียบ กำหนด	๖๐,๐๐๐	เขตเทศบาล ตำบลศาลา दान	สำนักปลัด งาน ยุทธศาสตร์ และ งบประมาณ	ไม่ได้ ดำเนินการ	๐.๐๐	พฤษภาคม ๒๕๖๘	
๕.	โครงการจัดทำรายงาน ผลการติดตามและ ประเมินผลแผนพัฒนา ของเทศบาลตำบล	ดำเนินโครงการ จัดทำ รายงานผลการติดตามและ ประเมินผล แผนพัฒนา ของเทศบาลตำบล	๓๐,๐๐๐	เขตเทศบาล ตำบลศาลา दान	สำนักปลัด งาน ยุทธศาสตร์ และ งบประมาณ	ดำเนินการ แล้ว	๙,๐๕๐ บาท	ธันวาคม ๒๕๖๗	

ที่	โครงการ	รายละเอียดของกิจกรรม ที่เกิดขึ้นจากโครงการ	งบประมาณ (บาท)	สถานที่ ดำเนินการ	หน่วย งานรับผิดชอบหลัก	ผลการ ดำเนินการ	งบประมาณที่ จ่าย	กำหนดเริ่ม โครงการตาม แผน	หมายเหตุ
๖.	โครงการสำรวจ ตรวจสอบและ ปรับปรุงข้อมูลแผนที่ ภาษีและทะเบียน ทรัพย์สินเทศบาล ตำบลศาลาด่าน	จ้างเหมา -ปรับปรุงแผนที่แม่บท แผนที่ภาษี ปรับปรุงแผนที่ ภาษี (ผท.๗) -ส่งแผนที่ (Map)เข้าสู่ โปรแกรม LTax ๓๐๐๐ V.๔พร้อมบันทึกข้อมูลลง โปรแกรม -ทำแบบสำรวจพร้อม สำรวจข้อมูลภาคสนาม -จัดเก็บแบบสำรวจข้อมูล เกี่ยวกับที่ดินและสิ่งปลูก สร้าง -อบรมการใช้งานแผนที่ ภาษีและทะเบียนทรัพย์สิน แก่เจ้าหน้าที่	๓๐๐,๐๐๐	พื้นที่ตำบล ศาลาด่าน	กองคลัง/ งานพัฒนา และจัดเก็บ รายได้และ งาน ทะเบียน ทรัพย์สิน พัสดุ	ดำเนินการ แล้ว	๔๔๓,๓๓๓ บาท	ตุลาคม ๒๕๖๗	-โอนเพิ่ม ๒๐๐,๐๐๐

ที่	โครงการ	รายละเอียดของกิจกรรม ที่เกิดขึ้นจากโครงการ	งบประมาณ (บาท)	สถานที่ ดำเนินการ	หน่วย งานรับผิดชอบหลัก	ผลการ ดำเนินการ	งบประมาณที่ จ่าย	กำหนดเริ่ม โครงการตาม แผน	หมายเหตุ
๗.	โครงการจัดการ เลือกตั้งท้องถิ่น	จัดอบรม และเตรียมความพร้อม พร้อมรองรับการเลือกตั้ง ตามกฎหมายกำหนด	๙๐๐,๐๐๐	พื้นที่ ตำบล ศาลาด่าน	สำนักปลัด งานบริหาร ทั่วไป	ดำเนินการ แล้ว	๒๒๒,๒๘๑ บาท	เมษายน ๒๕๖๘	-โอนลด ๖๕๖,๖๐๐
๘.	โครงการส่งเสริมการ จัดกิจกรรม พิธีกรรม รัฐพิธีต่างๆ	จัดกิจกรรม พิธีกรรม รัฐ พิธีต่างๆ	๑๐,๐๐๐	เขตเทศบาล ตำบลศาลา ด่าน	สำนักปลัด งานบริหาร ทั่วไป	ดำเนินการ แล้ว	๓,๗๕๐ บาท	ตุลาคม ๒๕๖๗	
รวม			๒,๒๒๐,๐๐๐		๕		๑,๒๑๓,๔๕๕.๑๖		

๓. บัญชีจำนวนครุภัณฑ์สำหรับที่ไม่ได้ดำเนินการตามโครงการพัฒนาท้องถิ่น

จำนวนครุภัณฑ์สำหรับที่ไม่ได้ดำเนินการตามโครงการพัฒนาท้องถิ่น

แผนการดำเนินงาน ประจำปีงบประมาณ พ.ศ.๒๕๖๘

เทศบาลตำบลศาลาด่าน

๑.ประเภทครุภัณฑ์ ครุภัณฑ์สำนักงาน

๑.๑ แผนงาน บริหารทั่วไป

ที่	ครุภัณฑ์	รายละเอียดของครุภัณฑ์	งบประมาณ (บาท)	สถานที่ดำเนินการ	หน่วยงานรับผิดชอบหลัก	ผลการดำเนินการ	งบประมาณที่จ่าย	กำหนดเริ่มโครงการตามแผน	หมายเหตุ
๑.	ครุภัณฑ์สำนักงาน	ครุภัณฑ์สำนักงาน ค่าเก้าอี้ จำนวน ๒ ตัว ราคาตัวละ ๘,๘๐๐ บาท เป็นเงิน ๑๗,๖๐๐ บาท	๑๗,๖๐๐	สำนักงานเทศบาลตำบลศาลาด่าน	สำนักปลัดงานบริหารทั่วไป	ดำเนินการแล้ว	๑๗,๖๐๐	กันยายน ๒๕๖๘	-โอนเพิ่ม ๑๗,๖๐๐
			๑๗,๖๐๐		๑		๑๗,๖๐๐		

๑.ประเภทครุภัณฑ์ ครุภัณฑ์สำนักงาน

๑.๒ แผนงาน บริหารงานคลัง

ที่	ครุภัณฑ์	รายละเอียดของครุภัณฑ์	งบประมาณ (บาท)	สถานที่ดำเนินการ	หน่วยงานรับผิดชอบหลัก	ผลการดำเนินการ	งบประมาณที่จ่าย	กำหนดเริ่มโครงการตามแผน	หมายเหตุ
๑.	ครุภัณฑ์สำนักงาน	ครุภัณฑ์สำนักงาน ค่าเก้าอี้ทำงานระดับปฏิบัติการ-ชำนาญการ จำนวน ๒ ตัว ราคาตัวละ ๘,๘๐๐ บาท เป็นเงิน ๑๗,๖๐๐ บาท	๒๕,๐๐๐	สำนักงานเทศบาลตำบลศาลาด่าน	สำนักปลัด/กองคลัง	ดำเนินการแล้ว	๒๕,๐๐๐	กันยายน ๒๕๖๘	-โอนเพิ่ม ๒๕,๐๐๐
๒.	ครุภัณฑ์สำนักงาน	ครุภัณฑ์สำนักงาน ค่าโต๊ะทำงานระดับปฏิบัติการ-ชำนาญการ จำนวน ๒ ตัว ราคาตัวละ ๘,๘๐๐ บาท เป็นเงิน ๑๗,๖๐๐ บาท	๘,๙๐๐	สำนักงานเทศบาลตำบลศาลาด่าน	สำนักปลัด/กองคลัง	ดำเนินการแล้ว	๘,๙๐๐	กันยายน ๒๕๖๘	-โอนเพิ่ม ๘,๙๐๐
			๓๓,๙๐๐		๑		๓๓,๙๐๐		

๑.ประเภทครุภัณฑ์ ครุภัณฑ์สำนักงาน

๑.๓ แผนงาน บริหารงานคลัง

ที่	ครุภัณฑ์	รายละเอียดของครุภัณฑ์	งบประมาณ (บาท)	สถานที่ดำเนินการ	หน่วยงานรับผิดชอบหลัก	ผลการดำเนินการ	งบประมาณที่จ่าย	กำหนดเริ่มโครงการตามแผน	หมายเหตุ
๑.	ครุภัณฑ์สำนักงาน	ครุภัณฑ์สำนักงาน ค่าเก้าอี้ไม้พินอ่อน ขนาดยาว๑๕๐ ซม.กว้าง ๔๐ ซม.จำนวน ๒๐ ตัว ราคาตัวละ ๒,๕๐๐ บาท เป็นเงิน ๕๐,๐๐๐ บาท	๕๐,๐๐๐	สำนักงานเทศบาลตำบลศาลาด่าน	สำนักปลัด/กองคลัง	ดำเนินการแล้ว	๕๐,๐๐๐	กันยายน ๒๕๖๘	-โอนเพิ่ม ๕๐,๐๐๐
			๕๐,๐๐๐		๑		๕๐,๐๐๐		

๒.ประเภทครุภัณฑ์ ครุภัณฑ์คอมพิวเตอร์หรืออิเล็กทรอนิกส์

๒.๑ แผนงาน บริหารงานคลัง

ที่	ครุภัณฑ์	รายละเอียดของครุภัณฑ์	งบประมาณ (บาท)	สถานที่ดำเนินการ	หน่วยงานรับผิดชอบหลัก	ผลการดำเนินการ	งบประมาณที่จ่าย	กำหนดเริ่มโครงการตามแผน	หมายเหตุ
๑.	ครุภัณฑ์คอมพิวเตอร์หรืออิเล็กทรอนิกส์	ครุภัณฑ์คอมพิวเตอร์หรืออิเล็กทรอนิกส์ ค่าเครื่องพิมพ์ Multifunction (แบบฉีดหมึกพร้อมติดตั้งถังหมึกพิมพ์ ink tank printer) จำนวน ๒ ตัว ราคาตัวละ ๘,๐๐๐ บาท เป็นเงิน ๑๖,๐๐๐ บาท	๑๖,๐๐๐	สำนักงานเทศบาลตำบลศาลาด่าน	กองคลัง	ดำเนินการแล้ว	๑๖,๐๐๐	กันยายน ๒๕๖๘	-โอนเพิ่ม ๑๖,๐๐๐
๒.	ครุภัณฑ์คอมพิวเตอร์หรืออิเล็กทรอนิกส์	ครุภัณฑ์คอมพิวเตอร์หรืออิเล็กทรอนิกส์ค่าเครื่องสำรองไฟ เป็นเงิน ๑๒,๕๐๐ บาท	๑๒,๕๐๐	สำนักงานเทศบาลตำบลศาลาด่าน	กองคลัง	ดำเนินการแล้ว	๑๒,๕๐๐	กันยายน ๒๕๖๘	-โอนเพิ่ม ๑๒,๕๐๐
			๒๘,๕๐๐		๑		๒๘,๕๐๐		

๒.ประเภทครุภัณฑ์ ครุภัณฑ์คอมพิวเตอร์หรืออิเล็กทรอนิกส์

๒.๒ แผนงาน บริหารทั่วไปเกี่ยวกับการศึกษา

ที่	ครุภัณฑ์	รายละเอียดของครุภัณฑ์	งบประมาณ (บาท)	สถานที่ดำเนินการ	หน่วยงานรับผิดชอบหลัก	ผลการดำเนินการ	งบประมาณที่จ่าย	กำหนดเริ่มโครงการตามแผน	หมายเหตุ
๑.	ครุภัณฑ์คอมพิวเตอร์หรืออิเล็กทรอนิกส์	ครุภัณฑ์คอมพิวเตอร์หรืออิเล็กทรอนิกส์ ค่าคอมพิวเตอร์โน้ตบุ๊กจำนวน ๑ เครื่อง ตัวราคาตัวละ ๘,๐๐๐ บาท เป็นเงิน ๑๖,๐๐๐ บาท	๒๔,๐๐๐	สำนักงานเทศบาลตำบลศาลาด่าน	ก อ ง การศึกษา	ดำเนินการแล้ว	๒๔,๐๐๐	กันยายน ๒๕๖๘	-โอนเพิ่ม ๒๔,๐๐๐
๒.	ครุภัณฑ์คอมพิวเตอร์หรืออิเล็กทรอนิกส์	ครุภัณฑ์คอมพิวเตอร์หรืออิเล็กทรอนิกส์ค่าเครื่องสำรองไฟ ๘๐๐ VA เป็นเงิน ๗,๕๐๐ บาท	๗,๕๐๐	สำนักงานเทศบาลตำบลศาลาด่าน	ก อ ง การศึกษา	ดำเนินการแล้ว	๗,๕๐๐	กันยายน ๒๕๖๘	-โอนเพิ่ม ๗,๕๐๐
			๓๑,๕๐๐		๑		๓๑,๕๐๐		

๒.ประเภทครุภัณฑ์ ครุภัณฑ์คอมพิวเตอร์หรืออิเล็กทรอนิกส์

๒.๓ แผนงาน งานสวัสดิการสังคมและสังคมสงเคราะห์

ที่	ครุภัณฑ์	รายละเอียดของครุภัณฑ์	งบประมาณ (บาท)	สถานที่ดำเนินการ	หน่วยงานรับผิดชอบหลัก	ผลการดำเนินการ	งบประมาณที่จ่าย	กำหนดเริ่มโครงการตามแผน	หมายเหตุ
๑.	ครุภัณฑ์คอมพิวเตอร์หรืออิเล็กทรอนิกส์	ครุภัณฑ์คอมพิวเตอร์หรืออิเล็กทรอนิกส์ ค่าคอมพิวเตอร์All in one สำหรับงานประมวลผลจำนวน ๑ เครื่อง ตัวราคาตัวละ ๒๔,๐๐๐ บาท	๒๔,๐๐๐	สำนักงานเทศบาลตำบลศาลาด่าน	สำนักปลัด/งานสวัสดิการฯ	ดำเนินการแล้ว	๒๔,๐๐๐	กันยายน ๒๕๖๘	-โอนเพิ่ม ๒๔,๐๐๐
			๒๔,๐๐๐		๑		๒๔,๐๐๐		

๓.ประเภทครุภัณฑ์ ครุภัณฑ์ยานพาหนะและขนส่ง

๓.๑ แผนงาน รักษาความสงบภายใน

ที่	ครุภัณฑ์	รายละเอียดของครุภัณฑ์	งบประมาณ (บาท)	สถานที่ดำเนินการ	หน่วยงานรับผิดชอบหลัก	ผลการดำเนินการ	งบประมาณที่จ่าย	กำหนดเริ่มโครงการตามแผน	หมายเหตุ
๑.	ครุภัณฑ์ยานพาหนะและขนส่ง	ครุภัณฑ์ยานพาหนะและขนส่ง รายการ รถยนต์ตรวจการณ์ ปริมาตรกระบอกสูบไม่ต่ำกว่า ๒,๐๐๐ ซีซี หรือกำลังเครื่องยนต์ สูงสุดไม่ต่ำกว่า ๑๑๐ กิโลวัตต์ เครื่องยนต์ดีเซล แบบขับเคลื่อน ๔ ล้อ	๑,๖๖๔,๐๐๐	เขตเทศบาลตำบลศาลาด่าน	สำนักปลัดงานป้องกันและบรรเทาสาธารณภัย	ดำเนินการ	๐.๐๐	เมษายน ๒๕๖๘	-ดำเนินการกันเงินเบิกจ่ายเงินโครงการที่ยังไม่ก่อหนี้ผูกพันซ์ตามมติสภาเทศบาลตำบลศาลาด่าน สมัยวิสามัญ สมัยที่ ๑ ครั้งที่ ๑ ประจำปี ๒๕๖๘ เมื่อวันที่ ๒๙ เดือนกันยายน พ.ศ. ๒๕๖๘
			๑,๖๖๔,๐๐๐		๑		๐.๐๐		

๓.ประเภทครุภัณฑ์ ครุภัณฑ์ยานพาหนะและขนส่ง

๓.๒ แผนงาน เคหะและชุมชน

ที่	ครุภัณฑ์	รายละเอียดของครุภัณฑ์	งบประมาณ (บาท)	สถานที่ดำเนินการ	หน่วยงานรับผิดชอบหลัก	ผลการดำเนินการ	งบประมาณที่จ่าย	กำหนดเริ่มโครงการตามแผน	หมายเหตุ
๑.	ครุภัณฑ์ยานพาหนะและขนส่ง	รถบรรทุกขยะ แบบรถบรรทุก ๖ ล้อ ๖ ตัน ปริมาตรกระบอกลูกสูบไม่ต่ำกว่า ๖,๐๐๐ ซีซีหรือกำลังเครื่องยนต์สูงสุดไม่ต่ำกว่า ๑๗๐ กิโลวัตต์ - แบบเปิดข้างเทท้าย จำนวน ๑ คัน	๒,๒๓๕,๐๐๐	เขตเทศบาลตำบลศาลาด่าน	สำนักปลัดงาน สิ่งแวดล้อม	ดำเนินการแล้ว	๐.๐๐	เมษายน ๒๕๖๘	-ดำเนินการกันเงินเบิกจ่ายเงินโครงการที่ยังไม่ก่อหนี้ผูกพันตามมติสภาเทศบาลตำบลศาลาด่าน สมัยวิสามัญ สมัยที่ ๑ ครั้งที่ ๑ ประจำปี ๒๕๖๘ เมื่อวันที่ ๒๙ เดือนกันยายน พ.ศ. ๒๕๖๘
			๒,๒๓๕,๐๐๐		๑		๐.๐๐		

๔.ประเภทครุภัณฑ์ ครุภัณฑ์การเกษตร

๔.๑ แผนงาน รักษาความสงบภายใน

ที่	ครุภัณฑ์	รายละเอียดของครุภัณฑ์	งบประมาณ (บาท)	สถานที่ดำเนินการ	หน่วยงานรับผิดชอบหลัก	ผลการดำเนินการ	งบประมาณที่จ่าย	กำหนดเริ่มโครงการตามแผน	หมายเหตุ
๑.	ครุภัณฑ์การเกษตร	ครุภัณฑ์การเกษตร รายการ เครื่องเลื่อยยนต์ ขนาดไม่เกิน ๑ แรงม้า ขนาดแผ่นบังขับโซ่ ๑๑.๕ นิ้ว	๘,๐๐๐	เขตเทศบาลตำบลศาลาด่าน	สำนักปลัดงานป้องกันและบรรเทาสาธารณภัย	ดำเนินการแล้ว	๘,๐๐๐	เมษายน ๒๕๖๘	
			๘,๐๐๐		๑		๘,๐๐๐		

๕.ประเภทครุภัณฑ์ ครุภัณฑ์โฆษณาและเผยแพร่

๕.๑ แผนงาน บริหารทั่วไปเกี่ยวกับการศึกษา

ที่	ครุภัณฑ์	รายละเอียดของครุภัณฑ์	งบประมาณ (บาท)	สถานที่ดำเนินการ	หน่วยงานรับผิดชอบหลัก	ผลการดำเนินการ	งบประมาณที่จ่าย	กำหนดเริ่มโครงการตามแผน	หมายเหตุ
๑.	ครุภัณฑ์โฆษณาและเผยแพร่	ครุภัณฑ์โฆษณาและเผยแพร่ค่าโทรทัศน์แอลอีดี(LED TV)แบบ Smart TVระดับความละเอียดจอภาพ ๓๘๔๐x๒๑๖๐พิกเซล ขนาด ๕๕ นิ้ว จำนวน ๓ เครื่อง ราคาเครื่องละ ๒๓,๐๐๐บาท เป็นเงิน ๖๙,๐๐๐ บาท	๖๙,๐๐๐	-ศพด.มัธยม บ้านทุ่งหีบ เทิง -ศพด.มัธยม โละดู่หยาง- ศพด.ชุมชน บ้านศาลา ด่าน	ก อ ง การศึกษา	ดำเนินการแล้ว	๖๘,๗๐๐	กันยายน ๒๕๖๘	-โอนเพิ่ม ๖๙,๐๐๐
			๖๙,๐๐๐		๑		๖๘,๗๐๐		

ข้อมูลประกอบการจัดทำแผนการดำเนินงาน
 การจัดทำแผนการดำเนินงาน ประจำปีงบประมาณ พ.ศ. ๒๕๖๘ ของเทศบาลตำบลศาลาด่าน
 จากแผนพัฒนาท้องถิ่น (พ.ศ.๒๕๖๖ - ๒๕๗๐) ของเทศบาลตำบลศาลาด่าน

ยุทธศาสตร์	กลยุทธ์/แนวทางการพัฒนา	แผนงาน	จำนวนโครงการที่ปรากฏใน แผนพัฒนาท้องถิ่น (พ.ศ.๒๕๖๖ - ๒๕๗๐) เฉพาะปี พ.ศ. ๒๕๖๘	จำนวน งบประมาณ (บาท)	หน่วยงาน รับผิดชอบหลัก
๑. ยุทธศาสตร์ด้านการพัฒนาทรัพยากรการท่องเที่ยว	๑.๑ สํารวจและประชาสัมพันธ์แหล่งท่องเที่ยว	บริหารงานทั่วไป	๑	๑,๕๐๐,๐๐๐	สำนักปลัด
	๑.๒ พัฒนาคุณภาพและมาตรฐานด้านบริการ	การรักษาความสงบภายใน	๕	๕,๘๔๐,๐๐๐	สำนักปลัด
	๑.๓ อนุรักษ์และฟื้นฟูทรัพยากรธรรมชาติและสิ่งแวดล้อม	เคหะและชุมชน	๗	๑๑๓,๓๗๕,๐๐๐	สำนักปลัด
		การเกษตร	๗	๓๓๘,๐๐๐	สำนักปลัด
	๑.๔ ปรับปรุงและพัฒนาแหล่งท่องเที่ยว	การศาสนาและวัฒนธรรม	๑๑	๒,๘๑๐,๐๐๐	สำนักปลัด
		อุตสาหกรรมและการโยธา	๑๓	๑๖๗,๑๓๕,๐๐๐	กองช่าง
รวม	๔ กลยุทธ์/แนวทางการพัฒนา	๖ แผนงาน	๔๔ โครงการ	๒๙๐,๙๙๘,๐๐๐	๑ สำนัก/๑ กอง

ยุทธศาสตร์	กลยุทธ์/แนวทางการพัฒนา	แผนงาน	จำนวนโครงการที่ปรากฏใน แผนพัฒนาท้องถิ่น (พ.ศ.๒๕๖๖ - ๒๕๗๐) เฉพาะปี พ.ศ. ๒๕๖๘	จำนวน งบประมาณ (บาท)	หน่วยงาน รับผิดชอบหลัก
๒. ยุทธศาสตร์ด้านการ พัฒนาโครงสร้างพื้นฐาน	๒.๑ ขยายเขตไฟฟ้าและติดตั้ง ปรับปรุง บำรุงรักษาระบบไฟ สว่างสาธารณะ	เคหะและชุมชน	๒	๒,๐๐๐,๐๐๐	กองช่าง
	๒.๒ ก่อสร้าง ปรับปรุง บำรุงรักษา ถนน สะพาน ท่อ ระบายน้ำ ทำเทียบเรือ อู่ซ่อมเรือ ฯลฯ	อุตสาหกรรมและการโยธา	๓๕	๑๕๔,๔๗๘,๔๐๐	กองช่าง
	๒.๓ จัดหาแหล่งน้ำและก่อสร้าง ปรับปรุงบำรุงรักษาระบบประปา	การพาณิชย์	๔	๑,๙๓๘,๕๐๐	กองช่าง
รวม	๓ กลยุทธ์/แนวทางการพัฒนา	๓ แผนงาน	๔๑ โครงการ	๑๕๘,๔๑๖,๙๐๐	๑ กอง

ยุทธศาสตร์	กลยุทธ์/แนวทางการพัฒนา	แผนงาน	จำนวนโครงการที่ปรากฏใน แผนพัฒนาท้องถิ่น (พ.ศ.๒๕๖๖ – ๒๕๗๐) เฉพาะปี พ.ศ. ๒๕๖๘	จำนวน งบประมาณ (บาท)	หน่วยงาน รับผิดชอบหลัก	
๓. ยุทธศาสตร์ด้านการพัฒนาคุณภาพชีวิตและสังคม	๓.๑ ส่งเสริมการศึกษาและการเรียนรู้ตลอดชีวิต	การศึกษา	๓๑	๒๕,๗๘๑,๘๓๕	กองการศึกษา	
		๓.๒ สร้างความปลอดภัยในชีวิตและทรัพย์สิน	การรักษาความสงบภายใน	๗	๖๖๐,๐๐๐	สำนักปลัด
	สาธารณสุข		๑๑	๑,๐๘๐,๐๐๐	สำนักปลัด	
	สังคมสงเคราะห์		๑๑	๓๙๐,๐๐๐	สำนักปลัด	
	๓.๓ ส่งเสริมกิจกรรมการกีฬาจารีต ประเพณี และวิถีชีวิตชุมชน	เคหะและชุมชน	๑๑	๔๑,๙๙๔,๐๐๐	กองช่าง	
		การศาสนาวัฒนธรรมและนันทนาการ		๔๘	๓,๒๖๘,๑๓๕	กองการศึกษา
			อุตสาหกรรมและการโยธา	๑	๓,๐๐๐,๐๐๐	กองช่าง
	๓.๔ ส่งเสริม พัฒนา จัดหาแหล่งทุน เพื่อการประกอบอาชีพ	สร้างความเข้มแข็งของชุมชน	การเกษตร	๑	๓๐,๐๐๐	สำนักปลัด
			งบกลาง	๓	๑๐,๗๐๖,๐๐๐	สำนักปลัด
รวม	๔ กลยุทธ์/แนวทางการพัฒนา	๑๐ แผนงาน	๑๓๐ โครงการ	๘๗,๘๑๙,๙๗๐	๑ สำนัก/๒ กอง	

ยุทธศาสตร์	กลยุทธ์/แนวทางการพัฒนา	แผนงาน	จำนวนโครงการที่ปรากฏใน แผนพัฒนาท้องถิ่น (พ.ศ.๒๕๖๖ – ๒๕๗๐) เฉพาะปี พ.ศ. ๒๕๖๘	จำนวน งบประมาณ (บาท)	หน่วยงาน รับผิดชอบหลัก
๔. ยุทธศาสตร์ด้านการ พัฒนาระบบการบริหาร จัดการ และการบริหาร โปร่งใส	๔.๑ ส่งเสริมและพัฒนาการ บริหารจัดการองค์กร	บริหารงานทั่วไป	๒	๗๐,๐๐๐	สำนักปลัด
		อุตสาหกรรมและการโยธา	๒	๒,๐๐๐,๐๐๐	กองช่าง
	๔.๒ ส่งเสริมการบริหารโปร่งใส	บริหารงานทั่วไป	๒๑	๓,๘๑๘,๐๐๐	สำนักปลัด
		รักษาความสงบภายใน	๑	๑,๐๐๐,๐๐๐	สำนักปลัด
		เคหะและชุมชน	๒	๕๕๐,๐๐๐	กองช่าง
		อุตสาหกรรมและการโยธา	๒	๘๕,๐๐๐	กองช่าง
รวม	๒ กลยุทธ์/แนวทางการพัฒนา	๔ แผนงาน	๓๐ โครงการ	๗,๕๒๓,๐๐๐	๑ สำนัก/๑ กอง
รวมทั้งสิ้น	๑๓ กลยุทธ์/แนวทางการพัฒนา	๑๑ แผนงาน	๒๔๕ โครงการ	๕๔๔,๑๕๗,๘๗๐	๑ สำนัก/๔ กอง

*** หน่วยงานของเทศบาลตำบลลาด่าน ที่กำหนดเป็น สำนัก/กอง

๑. สำนักปลัด

๒. กองคลัง

๓. กองช่าง

๔. กองการศึกษา

*** หน่วย หน่วยงานตรวจสอบภายใน

๔. การวิเคราะห์เชิงคุณภาพปีงบประมาณ พ.ศ.๒๕๖๘ (วันที่ ๑ ตุลาคม ๒๕๖๗ – ๓๐ กันยายน ๒๕๖๘)

แบบที่ ๒ แบบประเมินผลการดำเนินงานตามแผนยุทธศาสตร์
เทศบาลตำบลศาลาด่าน อำเภอกะลันตา จังหวัดกระบี่

คำชี้แจง: แบบที่ ๓/๑ เป็นแบบประเมินตนเอง โดยมีวัตถุประสงค์เพื่อใช้ประเมินผลการดำเนินงานของเทศบาลตำบลศาลาด่าน ตามยุทธศาสตร์ที่กำหนดไว้ และมีกำหนดระยะเวลาในการรายงาน ปีละ ๒ ครั้ง คือ ภายในเดือนเมษายน และเดือนตุลาคม

ส่วนที่ ๑ ข้อมูลทั่วไป

๑. ชื่อ เทศบาลตำบลศาลาด่าน อำเภอกะลันตา จังหวัดกระบี่

๒. วัน / เดือน / ปี ที่รายงาน ๑๒ กุมภาพันธ์ ๒๕๖๙

ส่วนที่ ๒ ยุทธศาสตร์และโครงการในปี ๒๕๖๘

๓. ยุทธศาสตร์และจำนวนโครงการที่ปรากฏอยู่ในแผน และจำนวนโครงการที่ได้ปฏิบัติ

ยุทธศาสตร์	จำนวนโครงการ		
	จำนวนโครงการที่อยู่ในแผนพัฒนาท้องถิ่น (พ.ศ.๒๕๖๖-๒๕๗๐) ปี ๒๕๖๘	จำนวนโครงการที่ปรากฏอยู่ในแผนดำเนินงาน ปี ๒๕๖๘	จำนวนโครงการที่ปฏิบัติได้จริง
๑.ด้านการพัฒนาทรัพยากรการท่องเที่ยว	๔๔	๒๐	๑๒
๒.ด้านการพัฒนาโครงสร้างพื้นฐาน	๔๑	๑๐	๑๐
๓.ด้านการพัฒนาคุณภาพชีวิตและสังคม	๑๓๐	๙๘	๗๖
๔.ด้านการพัฒนาระบบการบริหารจัดการและการบริหารโปร่งใส	๓๐	๘	๖
รวม	๒๔๕	๑๓๖	๑๐๔

ส่วนที่ ๓ ผลการดำเนินงาน

๔. ความพึงพอใจในการดำเนินงานของเทศบาลตำบลศาลาด่าน ในภาพรวม

ประเด็น	พอใจมาก	พอใจ	ไม่พอใจ
๑. มีการเปิดโอกาสให้ประชาชนมีส่วนร่วมในโครงการ / กิจกรรม	๖๖.๖๗	๓๓.๓๓	๐.๐๐
๒. มีการประชาสัมพันธ์ให้ประชาชนรับรู้ข้อมูลของโครงการ / กิจกรรม	๖๖.๖๗	๓๓.๓๓	๐.๐๐
๓. มีการเปิดโอกาสให้ประชาชนแสดงความคิดเห็น ในโครงการ / กิจกรรม	๕๘.๓๓	๔๑.๖๗	๐.๐๐
๔. มีการรายงานผลการดำเนินงานของโครงการ / กิจกรรมให้ประชาชนทราบ	๓๓.๓๓	๖๖.๖๖	๐.๐๐
๕. การเปิดโอกาสให้ประชาชนตรวจสอบการดำเนินงานของโครงการ / กิจกรรม	๔๑.๖๗	๔๑.๖๗	๑๖.๖๖
๖. การดำเนินงานเป็นไปตามระยะเวลาที่กำหนด	๒๕.๐๑	๕๘.๓๓	๑๖.๖๖
๗. ผลการดำเนินงานโครงการ / กิจกรรมนำไปสู่การแก้ไขปัญหาของประชาชนในท้องถิ่น	๔๑.๖๗	๕๘.๓๓	๐.๐๐
๘. ประโยชน์ที่ประชาชนได้รับจากการดำเนินโครงการ / กิจกรรม	๕๘.๓๓	๔๑.๖๗	๐.๐๐
ภาพรวม	๔๘.๙๖	๔๖.๘๗	๔.๑๗

๕. ผลการดำเนินงานในแต่ละยุทธศาสตร์

๕.๑ ยุทธศาสตร์ที่ ๑ . ด้านการพัฒนาทรัพยากรการท่องเที่ยว

๕.๑.๑ ความพึงพอใจของผู้เกี่ยวข้อง

ประเด็น	คะแนนความพึงพอใจ (เต็ม ๑๐ คะแนน)
๑. มีการเปิดโอกาสให้ประชาชนมีส่วนร่วมในโครงการ / กิจกรรม	๘
๒. มีการประชาสัมพันธ์ให้ประชาชนรับรู้ข้อมูลของโครงการ / กิจกรรม	๘
๓. มีการเปิดโอกาสให้ประชาชนแสดงความคิดเห็น ในโครงการ / กิจกรรม	๘
๔. มีการรายงานผลการดำเนินงานของโครงการ / กิจกรรมให้ประชาชนทราบ	๘
๕. การเปิดโอกาสให้ประชาชนตรวจสอบการดำเนินงานของโครงการ / กิจกรรม	๗
๖. การดำเนินงานเป็นไปตามระยะเวลาที่กำหนด	๗
๗. ผลการดำเนินงานโครงการ / กิจกรรมนำไปสู่การแก้ไขปัญหาของประชาชนในท้องถิ่น	๘
๘. ประโยชน์ที่ประชาชนได้รับจากการดำเนินโครงการ / กิจกรรม	๘
ภาพรวม	๘

๕.๑.๒ ตัวชี้วัดที่เลือก

โครงการตามบัญชี หน้า ๗๘- ๘๘

๕.๒ ยุทธศาสตร์ที่ ๒ ด้านการพัฒนาโครงสร้างพื้นฐาน

๕.๒.๑ ความพึงพอใจของผู้เกี่ยวข้อง

ประเด็น	คะแนนความพึงพอใจ (เต็ม ๑๐ คะแนน)
๑. มีการเปิดโอกาสให้ประชาชนมีส่วนร่วมในโครงการ / กิจกรรม	๘
๒. มีการประชาสัมพันธ์ให้ประชาชนรับรู้ข้อมูลของโครงการ / กิจกรรม	๘
๓. มีการเปิดโอกาสให้ประชาชนแสดงความคิดเห็น ในโครงการ / กิจกรรม	๗
๔. มีการรายงานผลการดำเนินงานของโครงการ / กิจกรรมให้ประชาชนทราบ	๘
๕. การเปิดโอกาสให้ประชาชนตรวจสอบการดำเนินงานของโครงการ / กิจกรรม	๗
๖. การดำเนินงานเป็นไปตามระยะเวลาที่กำหนด	๕
๗. ผลการดำเนินงานโครงการ / กิจกรรมนำไปสู่การแก้ไขปัญหาของประชาชนในท้องถิ่น	๗
๘. ประโยชน์ที่ประชาชนได้รับจากการดำเนินโครงการ / กิจกรรม	๘
ภาพรวม	๗

๕.๒.๒ ตัวชี้วัดที่เลือก

โครงการตามบัญชี หน้า ๘๙ - ๙๘

๕.๓ ยุทธศาสตร์ที่ ๓ ด้านการพัฒนาคุณภาพชีวิตและสังคม

๕.๓.๑ ความพึงพอใจของผู้เกี่ยวข้อง

ประเด็น	คะแนนความพึงพอใจ (เต็ม ๑๐ คะแนน)
๑. มีการเปิดโอกาสให้ประชาชนมีส่วนร่วมในโครงการ / กิจกรรม	๙
๒. มีการประชาสัมพันธ์ให้ประชาชนรับรู้ข้อมูลของโครงการ / กิจกรรม	๙
๓. มีการเปิดโอกาสให้ประชาชนแสดงความคิดเห็น ในโครงการ / กิจกรรม	๙
๔. มีการรายงานผลการดำเนินงานของโครงการ / กิจกรรมให้ประชาชนทราบ	๙
๕. การเปิดโอกาสให้ประชาชนตรวจสอบการดำเนินงานของโครงการ / กิจกรรม	๙
๖. การดำเนินงานเป็นไปตามระยะเวลาที่กำหนด	๘
๗. ผลการดำเนินงานโครงการ / กิจกรรมนำไปสู่การแก้ไขปัญหาของประชาชนในท้องถิ่น	๘
๘. ประโยชน์ที่ประชาชนได้รับจากการดำเนินโครงการ / กิจกรรม	๘
ภาพรวม	๘

๕.๓.๒ ตัวชี้วัดที่เลือก

โครงการตามบัญชี หน้า ๙๙ - ๑๒๙

๕.๔ ยุทธศาสตร์ที่ ๔ ด้านการพัฒนาระบบการบริหารจัดการและการบริหารโปร่งใส

๕.๔.๑ ความพึงพอใจของผู้เกี่ยวข้อง

ประเด็น	คะแนนความพึงพอใจ (เต็ม ๑๐ คะแนน)
๑. มีการเปิดโอกาสให้ประชาชนมีส่วนร่วมในโครงการ / กิจกรรม	๙
๒. มีการประชาสัมพันธ์ให้ประชาชนรับรู้ข้อมูลของโครงการ / กิจกรรม	๙
๓. มีการเปิดโอกาสให้ประชาชนแสดงความคิดเห็น ในโครงการ / กิจกรรม	๙
๔. มีการรายงานผลการดำเนินงานของโครงการ / กิจกรรมให้ประชาชนทราบ	๙
๕. การเปิดโอกาสให้ประชาชนตรวจสอบการดำเนินงานของโครงการ / กิจกรรม	๙
๖. การดำเนินงานเป็นไปตามระยะเวลาที่กำหนด	๘
๗. ผลการดำเนินงานโครงการ / กิจกรรมนำไปสู่การแก้ไขปัญหาของประชาชนในท้องถิ่น	๘
๘. ประโยชน์ที่ประชาชนได้รับจากการดำเนินโครงการ / กิจกรรม	๘
ภาพรวม	๘

๕.๔.๒ ตัวชี้วัดที่เลือก

โครงการตามบัญชี หน้า ๑๓๐ - ๑๓๓

ส่วนที่ ๔ สรุปผล ข้อเสนอแนะและข้อเสนอแนะ

๑. สรุปผลการพัฒนาท้องถิ่นในภาพรวม

ยุทธศาสตร์	จำนวนโครงการ			งบประมาณ	
	โครงการที่ปรากฏอยู่ในแผนพัฒนา	โครงการที่ปรากฏอยู่ในแผนดำเนินงาน	โครงการที่ปฏิบัติได้จริง	งบประมาณที่ตั้งจ่าย	งบประมาณที่เบิกจ่ายจริง
๑.ด้านการพัฒนาทรัพยากรการท่องเที่ยว	๔๔	๒๐	๑๒	๔,๔๘๗,๐๐๐.๐๐	๓,๒๒๒,๑๑๗.๙๙
๒.ด้านการพัฒนาโครงสร้างพื้นฐาน	๔๑	๑๐	๑๐	๑๐,๗๗๒,๐๐๐.๐๐	๔,๘๗๒,๖๐๐.๐๐
๓.ด้านการพัฒนาคุณภาพชีวิตและสังคม	๑๓๐	๙๘	๗๖	๒๑,๑๓๔,๕๒๑.๐๐	๑๘,๒๗๖,๕๙๗.๔๗
๔.ด้านการพัฒนาระบบการบริหารจัดการและการบริหารโปร่งใส	๓๐	๘	๖	๒,๒๒๐,๐๐๐.๐๐	๑,๒๑๓,๔๕๕.๑๖
รวม	๒๔๕	๑๓๖	๑๐๔	๓๘,๖๑๓,๕๒๑.๐๐	๒๗,๕๘๔,๗๗๐.๖๒

ครุภัณฑ์ (ผ.๐๓)

รายการ	จำนวนโครงการ			งบประมาณ	
	จำนวนโครงการที่ปรากฏอยู่ในแผนพัฒนา	จำนวนโครงการที่ได้ปฏิบัติ	จำนวนโครงการดำเนินการ	งบประมาณที่ตั้งจ่าย	งบประมาณที่เบิกจ่ายจริง
ครุภัณฑ์	๑๓	๑๑	๒	๔,๑๖๑,๕๐๐.๐๐	๒๖๒,๒๐๐.๐๐
รวม	๑๓	๑๑	๒	๔,๑๖๑,๕๐๐.๐๐	๒๖๒,๒๐๐.๐๐

๒. ข้อเสนอแนะในการจัดทำแผนพัฒนาท้องถิ่นในอนาคต

๑. ให้เทศบาลตำบลศาลาด่าน ศึกษาปัญหา กรณีโครงการที่ยังไม่ได้จัดทำและหาวิธีการกระบวนการในการแก้ไขปัญหา เพื่อให้การดำเนินโครงการสำเร็จคล่องตามแผนพัฒนาท้องถิ่น และแผนการดำเนินงานประจำปีในแต่ละปีที่ได้กันเงิน หรือขยายเวลาเบิกจ่ายเงิน
๒. ให้เทศบาลตำบลศาลาด่าน จัดทำแผนการดำเนินงานประจำปี ให้มีศักยภาพ โดยสามารถถือปฏิบัติได้จริง เป็นไปตามห้วงเวลา และเป้าหมายของแผนที่ได้วางไว้ และประชาสัมพันธ์แผนการดำเนินงานประจำปี ให้ประชาชนได้รับทราบอย่างทั่วถึง
๓. ให้เทศบาลตำบลศาลาด่าน ใช้แผนการดำเนินงานประจำปีเป็นกรอบในการดำเนินโครงการ ให้เป็นไปตามแผนการดำเนินงานประจำปี โดยเฉพาะยุทธศาสตร์ด้านการพัฒนาโครงสร้างพื้นฐาน ซึ่งเป็นยุทธศาสตร์ที่เป็นหัวใจหลักในการพัฒนาที่เป็นรูปธรรม และแก้ปัญหาความต้องการพื้นฐานให้พี่น้องประชาชนได้เป็นอย่างดี
๔. ให้เทศบาลตำบลศาลาด่าน ที่มีกิจกรรม หรือต้องการให้นักเรียน หรือประชาชนเข้าร่วมกิจกรรมให้แจ้งกำหนดการที่ชัดเจนให้โรงเรียน หน่วยงานอื่นๆ ทราบเพื่อจะได้กำหนดแผนการบูรณาการด้านกิจกรรมได้
๕. ให้เทศบาลตำบลศาลาด่าน วางแผนโดยให้ความสำคัญในการ ออกแบบ/วิจัย การจัดการน้ำเสีย และสนับสนุนผู้ประกอบการ หรือสร้างความเข้าใจในการจัดการน้ำเสียในพื้นที่ตำบลศาลาด่าน
๖. ให้เทศบาลตำบลศาลาด่าน ส่งเสริมการใช้โซลาร์เซลล์ในการทุกๆ กิจกรรมโครงการ เพื่อสร้างความตระหนักรู้ และค่านิยมการใช้พลังงานทดแทนในพื้นที่ตำบลศาลาด่าน สอดรับเป้าหมายการพัฒนาที่ยั่งยืน SDGs “เมืองน่าอยู่ เมืองยั่งยืน เมืองลดโลกร้อน(คาร์บอนต่ำ)” พลังงานสะอาด พลังงานสีเขียว
 - Solar Lighting สำหรับแสงสว่างในพื้นที่สาธารณะ จุดท่องเที่ยว ลดการใช้พลังงานไฟฟ้าของเทศบาล
 - Solar Charger ส่งเสริมการท่องเที่ยว
๗. ให้เทศบาลตำบลศาลาด่าน วางแผนโดยให้ความสำคัญในการ ออกแบบ/วิจัย การจัดการขยะเพื่ออนาคต และสนับสนุนผู้ประกอบการ หรือสร้างความเข้าใจในการจัดการขยะอย่างมีส่วนร่วมในพื้นที่ตำบลศาลาด่าน
๘. ให้เทศบาลตำบลศาลาด่าน วางแผนโดยให้ความสำคัญในการ ออกแบบ/วิจัย การจัดการน้ำดี น้ำอุปโภคบริโภค การระบายน้ำ การกักเก็บน้ำ เพื่ออนาคต อย่างมีส่วนร่วมในพื้นที่ตำบลศาลาด่าน
๙. ให้เทศบาลตำบลศาลาด่าน วางแผนโดยให้ความสำคัญในการอนุรักษ์พันธุกรรมพืช /การประกาศเขตความร่วมมืออนุรักษ์/การบวชป่า
๑๐. ให้เทศบาลตำบลศาลาด่าน วางแผนเพิ่มศักยภาพบุคลากร และแผนอัตรากำลัง เพื่อรองรับภารกิจในการพัฒนาพื้นที่เทศบาลตำบลศาลาด่าน
 - กองช่าง (Landscape) การจัดวางผัง จัดสวน จัดไม้ดอกไม้ประดับเมือง ฯลฯ

"ศูนย์กลางการท่องเที่ยว
รักษาวัฒนธรรมท้องถิ่น
อนุรักษ์สิ่งแวดล้อม
ภายใต้หลักธรรมาภิบาล"



เทศบาลตำบลศาลาด่าน

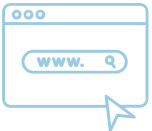

WWW.SALADAN.GO.TH



๐๓๕-๖๖๓๒๓๐



๕๗๑ หมู่ที่ ๒ ตำบลศาลาด่าน
อำเภอเกาะลันตา จังหวัดกระบี่ ๘๑๑๕๐